南京新報
第一〇五五號
今日本報兩大張售洋八分
宣傳部登記證京字第三號

今日七七四週年紀念
汪主席電勉全國同胞
和建必底於成已無疑問

汪主席特通電全國、勉全國同胞共同努力和建大業、茲錄原電如下、

（本報訊）「七七」事變、已屆四週、全國同胞均鑒、自二十六年七月七日蘆溝橋事變爆發以來、至今已滿四年矣、二十七年十一月三日、日本近衞總理大臣廣播、說明日本之目的、不在滅亡中國、而在中國興隆、能與日本分担建設東亞新秩序之責任、日本不吝進而援助中國、俾完成其爲現代國家之必要條件、十二月二十二日之聲明、本此主旨、而更加以具體的闡述、即所謂善鄰友好、共同防共、經濟提攜三原則、日本有此表示之後、中日和平已現曙光、使重慶當局、能采納兆銘之建議、根據此原則以進行和平談判、則積此二年有半之時間、不但中日兩國一切關係悉已改善、建設共存共榮之東亞新秩序、亦必已奠定深固之基礎、而有長足之進展、以貢獻於世界、無如重慶當局、執迷不悟、直至今日、全面和平猶未實現、言念及此、深爲痛心、所幸國民政府還都以來、中日基本關係條約、中日滿三國共同宣言、均已訂定、最近依於近衞總理大臣與兆銘共同宣言、國民政府已能更強有力、以當收拾時局之大任、歐洲德義諸友邦、相繼正式承認、國民政府在國際上、復獲得鞏固之地位與深厚之同情、兆銘深信今日以後、和平領域、必能逐步發展、以及於全面、現在無論從國內情況或國際形勢方面觀察、和平反共建國大業之進行、共存共榮之東亞新秩序之建設、決無人能加以阻礙、其必底於成功、有斷然者、慰死者未瞑之目、貽子孫百年之安、端在於此、凡我同胞、其共勉之 汪兆銘陽

【本報訊】本月七日爲蘆溝橋事變第四週年紀念日、全國國民應有沉痛之反省與深刻之回憶、國府宣傳部爲擴大和平反共建國宣傳起見、特舉行七七事變擴大宣傳週、並訂於七月七日下午三時起、在國民大會堂舉行名人講演大會、及戲劇表演、招待各界參加、講演者爲林部長蔡市長等、又中國國民黨中央黨部特將今（星期一）日之紀念週、改於上午九時在維新路國民大會堂舉行、並請宣傳部長林柏生出席報告此次赴日經過、已通知各院部黨員、屆時均將參加聽講云、

「七七」四週年 日烟大將之談話

【中央社】日中國派遣軍總司令官畑俊六大將、頃爲「七七」紀念發表對日本國民之談話如下、

予當中日事變一周年紀念日之際、會於陣中向處在後方諸君發表聲明、是時正當徐州會戰之舉、致力於武漢進攻作戰準備之時、現又逢事變第四週年紀念日、得在新中國之首都南京、重申所懷、感慨實深、承國家之福、作戰五年中、經由線後方之一致努力、得漸奠定鞏固之基礎、此實不勝同申慶賀者、現下世界情勢、不問其已執武器與否、一切國家均處於大戰爭之渦中、擬在世界建設新秩序之國家、與企圖阻止此項工作之國家、現正在互相對峙抗爭、而中日事變、亦必然爲此次世界戰爭之一環、此事變之歸趨、乃東亞大局之轉振點、故日本所負使命極爲重大、我等派遣軍將兵、亦痛感本身實務之重大性、派遣軍全體將兵、因能瞭解此戰爭之真義、故雖戰爭延長、辛勞加重、然軍容益振、志氣愈旺、予能與如此精強之部下將兵、共矢識石之決心、向達成任務邁進、引爲至上之光榮、如斯派遣軍將兵之一貫不動信念、固爲聖上一人之稜威所致、要亦國民之協力一致支持所使然、後方國民之熱意如何、其及於前線將兵志氣之影響、至爲重大、而後方國民之一言一行、足以在中日事變上引起重大作用、此層亦望有深切之認識也、現在中國大陸、隨日軍作戰行動之進展、國民政府亦繼續健全之發展、此次汪主席之訪問日本、係以一獨立國家之中華民國元首之公式訪問、中日兩國之關係、藉此愈見鞏固、預料國民政府此後當有迅速之發展、增強也、國民政府之增強、直接有弱化重慶政權之作用、現在渝方之情勢、因經濟壓迫之深刻化、其抗戰力之非常低落、及其抗戰體制已漸趨崩潰、但被猶希圖藉第三國之援助、而繼續抗戰、我等一面盡一切之方法、促其潰滅、一方面則助成國民政府之發展、根據不動之事變處理方策、毅然推進之、欲僅期待國際情勢之轉變、實爲不可知、此次作戰、係以全國民之一致努力作自主的處理、非以本事變爲確立百年大計之事件不可、唯其如此、始不辜負犧牲十餘萬人之英靈也、於茲欣逢第四週紀念日、謹述予志、以表決心、

五年來的「七七」 林柏生

【中央社】記者以七七紀念將屆、特走訪宣傳部林部長、叩以對於七七事變之感想、承就五年來的七七、各方面之演進、做一簡單的追述、特爲紀錄如左、

「七七」事變到了今日、已經整整四年了、事變之前、既不能防止其爆發、發生以後、又不能使其早日結束、歲月蹉跎、倏忽四載、雙方損失至重、人民痛苦至深、東亞危機至大、撫今追昔、不禁感慨萬分、讓我們把這五個年頭的七七、做一個簡單的回溯、

第一年的七七

蘆溝橋事件固然是事變發生的爆火線、但從歷史的觀點來看、其根本原因、却是因爲東亞舊秩序歷年所堆積的病菌太多、成了痼症、中日兩方、未嘗不想設法防止、也幷不是沒有一條防止的藥方、可是、一來因爲種種內外的矛盾、太複什、太綜錯了、二來因爲醫藥什投、幷沒有按着一個良方、對症發藥、三來因爲『持舊秩序的惡勢力、爲維持其東亞非法取得的優越地位、要阻撓中國的革命、挑撥中日的惡感、爲延宕其在歐洲不可避免的最後崩潰、要向別人的地方縱火來解自己的圍、四來因爲中國共產黨要執行第三國際的命令、以遂其赤化中國之企圖、刦持蔣介石、造成轟動一時的西安事變、蔣介石爲了個人的偷生、不惜將民族生命付之一擲、私和共產黨訂下屈服的密約、因此、這個毒瘤、便逐漸蔓延、成了一個濃包、率致爆發、我們今日對於過去、也不必再說了、我們於沉痛之餘、只須深切反省、認定這個不幸事變是舊秩序最後崩潰的總清算、此後的任務、却在於如何根絕這個毒瘤、於萬般苦痛之中、孕育出新秩序的光明、

第二年的七七

戰爭到了第二年、上海、南京、徐州等都相繼失陷了、在南京尚未陷落之前、德國駐華大使陶德曼、曾居間斡旋、轉達日本政府媾和的條件、在這當時、蔣介石固然同意談判、國防最高委員會開會討論、亦有了具體的決定、不幸後來蔣介石爲共產黨所刦持、舉棋不定、遂致蹉跎、從此以後、共產黨益形猖獗、乘着張高峯事件的當兒、大吹其所謂「一蘇俄出兵」「日蘇戰爭」「國際民主陣線」、及至俄軍一敗再敗、不旋踵便反過口來、大罵說蘇俄出兵時便是托派、共產黨徒、生成就是反覆無常、口是心非的小人、也不必再說他了、在這一年中、最值得大書特書的是、是年八月中國國民黨臨時全國代表大會、經鄭重之討論、發布宣言、明白指出了解決事變的途徑、明白指出了中國對於和平素來之願望、明白指出了第五次代表大會既定之方策、謀東四省問題之合理解決、進而謀中日間糾紛之根本解決、對於東亞危局的病狀、固然診斷得很清楚、對於如何醫治、也有了一個的良方、自使書蔣介石不諉卸責任、自食其言、共產黨不存心搗亂、陰謀作梗、國內環境、國際環境、又沒有別的牽連、按着這個良方、對症發藥、慘痛的戰禍、早已在第二年的「七七」、得個結束了、何致一誤再誤、致有武漢之淪落、廣州不戰而失、長沙未戰而燒呢、經過了一年多不幸的戰爭、雙方已

第三年的七七

在深重痛苦之中、激起了東亞民族團結之自覺、「兩國同憂其艱之士、痛感東亞舊秩序的瘤濃漫延太廣、毒根太深、倘仍一任他長此猖大下去、决非東亞兩大民族之福、爲謀兩國百年之安、非毅然决然以壯士斷腕的勇氣、對於過去糾紛之滋蔓、一刀兩斷不可、由是有近衞首相之聲明、由是有汪主席之豔電、我們根據國父遺教、根據六次代表大會的決策、把病狀一一說明、更把醫治的唯一藥方、介紹給全國、我們對於重慶始終以最大之忍耐、爲最後之期待、然而我們的忍耐和期待、竟不能促蔣介石之覺悟、他的答復是手槍、炸彈、買囚暗殺、就從這一年開始、無數和平運動的先烈、隨英勇戰士之後、爲國家民族之生存獨立而殉難了、世變日亟、國勢日危、不幸的戰爭、又到了第三年的七七、我們不能忽視國家有可救之方而終於不得救、所以有第六次全國代表大會之召集、以建立和平運動之中樞、有國民政府之還都、以奠定和平的基礎、進而求全面和平之實現、

第四年的七七

那時候、已是國民政府還都南京後、中日兩國邦交調整於七月五日開始了、我們按着藥方、先從事於局部的診治、雖然全部病根沒有打消、而局部試藥的結果、病狀着着好轉、邦交調整、就在這年十一月底完成、中日百年友好的「基本關係條約」、從此訂定、數十年來兩國糾紛之滋蔓、從此切斷、東亞軸心之基石、從此建立、國際局勢呢、自從德義日三國協定訂立、共產黨及重慶份子的所謂「國際民主陣線」、已不攻而自破、法德媾和、又予無底抗戰論者以一旁敲的打擊、其後日德義同盟結成、東亞兩大和平軸心之聯接、展開了世界新秩序第一期的陣營、英國之迭遭慘敗、宣告了舊秩序總崩潰之開始、無數歐洲國家、或爲英國所犧牲、或爲蘇俄所吞併、更一一證明、代表舊秩序的兩大惡勢力、侵略主義與共產主義之殘忍與狠毒、他們在世界、在東亞、在中國、都已到了最後掙扎的末期、一方面是蘇聯利用中國共產黨、以割據西北、一方面是英美帝國主義利用重慶、偏安於西南、希圖由此來維持他們在東亞的舊秩序、然而中日基本條約、三國共同宣言成立以後、代表東亞新秩序的新勢力、已在國民政府積極努力與中日兩大民族誠意合作之中、日益團結起來、正與舊秩序的舊勢力展開偉大的抗爭、

第五年的七七

「七七」事變到了今年、正是大局急轉直下的時候、六月二十二日蘇德戰事爆發、蘇俄到處放火、自然會有火燒到身的今日、善有善報、惡有惡報、理所當然、不管共產黨再喊什麼「國際民主陣線」、這種夢話、從前拿來欺騙中國的、如今只好拿來欺騙自己了、從前他站在旁邊對着中國說、「抗戰到底、不要妥協、」如今輪到他自己身上、美國却也站在旁邊發笑、對着他說、「抗戰到底、不要妥協」、這種情景、可憐亦復可鄙、六月二十三日汪主席以行政院長之名義、與近衞首相聯名發表共同聲明、對於國民政府之強化、東亞軸心之團結、以及對於現局如何爲更進一步之推進、都有了具體方策、七月一日國民政府成立的第十六週年紀念日、德義諸友邦先後承認國民政府、國民政府在國際上的地位、益加鞏固、這還不過是十日之內所展開之事實、而國民政府之日即強化、重慶之日暮途窮、共產黨之走頭無路、已均然可見了、綜觀五年來的演進、雖然戰爭未了、然而由第一年的「七七」以至第五年的「七七」、一切的事實、在在都是以明和平反共建國、是中國的唯一出路、在在都足以指引着這條路上無限的光明、到了今日、和平反共不只在建設新中國上有它重大的意義、並且在建設東亞新秩序乃至建設世界新秩序上也有它重大的意義、「七七」事變、本來是一個十分沉痛的事件、但在今日看來、東亞舊秩序是由此事件的爆發而崩潰、東亞舊秩序的毒瘤、更因此事件的爆發而清除了堆積多年的惡菌、在這個意義底下、這一場戰爭、已不是兄弟鬩於牆的戰爭、而是爲打破舊秩序而戰、爲掃除舊秩序的惡勢力而戰、爲建設新秩序而戰、爲民族共存、人類共榮而戰、我們爲打破舊秩序、固然要經過一番艱苦的奮鬥、我們爲建設新秩序、尤其要經過一番更艱苦的奮鬥、我們必須知道、那一個割後的毒瘤、如果有一些惡菌未清的、一些濃水未盡、還可以貽於後來的、我們還要知道、久病之體、再經一手術、如果元氣一日不恢復、新肌肉一日不長成、健康還是談不到的、我們今日、第一要把新的肌肉孕育起來、以掃除殘餘的惡菌、侵略主義與共產主義、第一要把元氣恢復起來、并且充實起來、來擔當對東亞新秩序對世界新秩序建設的責任、強化國民政府、其最大意義、即在於此、我們今日回顧黯淡的過去、要以沉痛的心事、來紀念以往的七七、想及前途的光明、更要以積極的勇氣、來對着今後的七七、我們要使每一個七七、都比前一個七七少一度的悲感、增一度的勇氣、增一度的光明、我們要從沉痛中鼓勵勇氣、我們要從黯淡中做出光明、

社論 七七事變四週年感言

當七七事變已達四週年的今日、追念過去、橫亘在我們心上的、是一片的沉痛、同時也感到無上的振奮、蘆溝橋的烽火、把中日兩大民族驅到了自相殘殺的境地、但也使東亞種下了新的覺醒的成因、蓋兩國的經過了此一番情緒上的提醒、纔能相對抱頭痛哭、永爲攜手合作的伙伴、而奠定了東亞的百年和平大計。

在七七事變沒有發生以前、兩國的相互認識都是錯誤的、基於彼此認識的錯誤、邦交上即蒙罩了一層陰翳、此種陰翳之累積、便是七七事變爆發之質素、現在中日兩國、彼此都能認識清楚、而洞曉亞洲的發展大勢、深知戰則兩敗俱傷、和則共存共榮、只有中日緊密提攜、纔是建設國家保衛東亞的正確路線、從和平運動發展到東亞聯盟運動、此爲一大進步、循此以進、即可漸致大亞洲主義的實現、於完成本國的建設以外、進而解放整個亞洲。丁

茲七七事變四週年、我們體念到今後責任的重大、應該鼓足無限的勇氣。

和平運動爲革命運動、在革命的過程中、免不了有許多難關、我們必須以沉着勇敢的精神、以克服此等難關、頹廢和橫決的念頭、都是要不得的。主席倡導和平、手無寸鐵、全憑一股救國救民的勇氣、纔能有此偉大的成就、我們受了領袖的精神感召、更應如何奮發自勵、共爲革命而努力。

中華民國是有救的、觀於最近近衛的共同聲明、三萬萬的借款成功、主席清鄉運動的順利展開、德義等國的承認國府等種種可以樂觀的事實、更加強了我們的信仰、但是我們絕不能因此自滿、當益自鞭策、以推動戰後的復興、完成中國的革命。

渝方甘爲英美侵略主義者所利用、拖延抗戰、其命運必趨沒落、他們雖然丟棄了我們、但我們決不欲歧視他們、大家都是同胞、大家都是黃帝的子孫、我們只希望他們從速從迷夢中醒轉來、收兵停戰、歸附政府、在最高領袖領導之下、集中力量、齊一步驟、共爲復興祖國復興東亞而前進。

建國工作、任重致遠、對外須有和平之環境、對內須有安定的秩序、日滿的與我聯盟、德義等國的對我承認、證明了和平環境存在的現實性；清鄉工作的展開、啓示着當軸的正向安定國內秩序之途邁進。

清鄉工作爲確保和平拓展和平的唯一途徑、愛鄉即所以愛國、流寇式的游擊匪、一日不剷除、農村即一日不得安寗、人民將永遠受其荼毒、所以救國只是清鄉的間接目的、救民纔是清鄉的直接目的、復興建設是要一點一滴做起來的、而清鄉將爲復興工作中的一大表現、因清鄉的結果、而得到安定的秩序、此爲建國的中間階梯。

語云：「前事不忘、後事之師」、吾人當於此日、以罪己的精神、返省過去、開拓將來、以完成我們重大的使命、使七七事變爲打破東亞舊秩序的總結束、和平運動爲建設東亞新秩序之光明序幕（K）

國父東京故址 突然發現金鑛

【東京航訊】國父孫中山先生曾居日本東京時之房舍故址中、突然發現金鑛、此事已成爲最近日本人士話題之中心、此成爲問題之房舍、位於東京市牛込區築土八幡町二一號內、當年國父曾隱居此間、幷與日方志士故犬養毅氏、頭山滿氏等、策劃新中華建國大計、事變前、蔣介石氏、幷有收買此舍以垂紀念之意、今發現金鑛之端緒、緣因於現萬此房之木下義趣氏之試掘防空壕而起、於掘入二米達程度時、突然發現石英砂粒層矣、木下氏本爲飛驒礦業公司監事、平生曾試掘礦區九十餘處、由於此種豐富之經驗、故一經發現、立即鑑定無疑、其後木下氏勘查結果、其埋藏量爲三十一萬八千七百坪（日本數量）、含有量金質爲二十金、合爲十萬分之一至二成、在大東京之都會中心、發現礦區、已屬奇聞、而其地址所在、又適爲我國父當年故居、故消息傳來、聞動一時、前往訪查者、絡繹不絕、現木下氏已提請東京鑛山監督局、擬即試行開掘矣、

波羅的海區蘇軍 被德全數擊滅
德蘇兩軍發表戰報

【中央社柏林急電】據海通訊、蘇聯軍一隊在波羅的海地區完全被殲滅、有混合師團數師、包括步兵機械化部隊、均完全被消滅、

【中央社倫敦五日電】據此間所收柏林廣播德軍司令部宣布、已達抵杜尼埃布爾河沿岸、

【中央社莫斯科五日電】蘇聯情報局四日晚公布戰況、（一）德蘇兩軍四日在特維斯克波劉索夫、波勃魯斯克、及達拉波巴普巴方面、終日交戰、（二）四日特維斯克方面之戰鬥、紅軍預備兵力後退至新防線、同時在列貝爾（一）波列索夫北方七十五公里）地區、開始作戰、是役紅軍雖遭受德戰車隊之攻擊、但將德軍擊退、同日下午德機來襲、紅軍不得已後退至離該地數公里之東方、（三）貝列基那河畔之戰鬥四日仍甚激烈、德軍屢圖壓制貝列基那河、但被紅軍擊退、目下形勢不利德方、（四）蘇機四日轟炸德方各空軍基地及機械化部隊、予以重創、並擊落德機六十二架、

【中央社德元首行營六日電】據海通訊、今日午刻德元首行營發表戰報稱、（一）東線、我軍照原定計劃進行、敵軍多處被驅散、殘餘亦被我肅清、盟邦匈軍、昨進佔柯羅麥及斯坦尼斯拉夫、我軍業抵明斯克以東尼伯河畔、我軍繼續搜索波羅的海國家敵軍、（二）對英戰事、我機炸白金漢軍火中心、撲乃茅斯軍港、及英格蘭東南沿岸其他各港、又於不利斯托爾運河上、炸沉敵商輪五千噸一艘、空戰時英機九架被擊落、

「七七」事變以來 英美援渝貸款清算

從「七七」事變到今天、是整整的四年、四年來渝方的盲目「抗戰」政策、徒然使廣大的領土變成焦土、人民遭受流離失所的痛苦、加之赤匪騷擾、生靈塗炭、同時蔣介石因爲希望延長他的所謂抗戰陣營、苟延殘喘、濫發紙幣、造成通貨膨脹的惡氛、但事實上財源日趨枯竭、便又向列強乞憐經濟上的援助、不惜簽訂種種苛刻條件、斷送國家的利益、這四年來的所謂「抗建救國」他的成績、無非是債台高築、今又逢到了事變的紀念日、我們對於渝方自事變以來所負的國際債務、值得檢討報告國人、

一 英美援渝野心

渝方的宣傳總說英美兩國的援助、是同情於抗戰、其實、這不但是欺人之談、正是他國侵略政策、一方面鼓動中日戰事的延長、妄想減削日本的力量、一方面他們對於遠東的利益、不肯放棄、趁戰事期間、企圖坐收漁人之利、同時利用了這一種經濟侵略的手腕、吸收他們所需要的出產品、如桐油之類、反之中國這一類特有的貴重資源、都被渝方充作了私相授受的抵押品、自「七七」事變到現在、渝方經手斷送給英美兩國的資源數目也難以計算、

二 事變後英美對渝貸款

自「七七」事變以後、四年來

美國 對渝借款有如下表、

二十七年十二月	二·五〇〇萬美元、
二十八年三月	一二八〇萬美元、
二十九年二月	二〇〇〇萬美元、
二十九年九月	二五〇〇萬美元、
二十九年十二月	一〇·〇〇〇萬美元、
三十年四月	五·〇〇〇萬美元、
共計	二三〇〇〇萬美元、

英國 對渝貸款、大部以輸出爲保證、其貸款金額有如下表、

二十七年十二月	五〇萬鎊
二十八年三月	五〇〇萬鎊
二十八年十二月	一〇〇〇萬鎊
三十年四月	五〇〇萬鎊
三十年五月	一〇〇〇〇萬鎊
共計	一二〇五〇萬鎊

上列借款、渝方係以出產之桐油、錫、鎢、銻、猪鬃等資源爲擔保而易以主要之軍需品、濃械、汽油、運輸汽車、戰鬥轟炸飛機、槍彈及高射砲以及電訊機械等、

林宣傳部長廣播 到全面和平之路

【中央社】今日爲「七七」事變第四週年紀念日、宣傳部林部長除對記者發表感想外、並於今晚十時念五分在中央廣播電台廣播、題爲「到全面和平之路」、屆時全國各地電台一律轉播、

日軍發表一週戰況

【中央社京訊】日華中艦隊報道部公布本週戰況如下、日海軍機隊之轟炸渝方內地、在五六兩月已達數十次、轟炸之烈、日甚一日、在本週內三次轟炸重慶、猛炸其中部城內及江北各種軍事設施、上月廿九卅兩日及本月四日、又大舉轟炸使各機關及各工場倉庫等軍事設施、泰半被炸起火、日海軍江上機隊三十架、冒惡劣天氣、轟炸堯渡街渝軍陣地、一日轟炸唐田鎮附近、三日炸黃梅兵營及大批軍用船、並對安慶附近蠢動之渝軍予以重創、又日江上艦艇在長江上克服一切困難、專心從事警備工作、隨戰隊登陸在各處阻止渝軍之反攻以確立治安、

重慶隧道慘劇紀詳

處於渝方統治下之人民、四年以來、其痛苦之深、匪可言喻、詎知於最近六月初旬當日機進襲重慶市郊之時、竟又有七千餘人悶死於「隧道」之大慘劇發生、此種駭人聽聞、悲極慘極之事件、實爲舉世所罕見、此事發生之後渝方當局、對於嚴重之事態、不但毫不重視、且對於玩忽職守之防空主管人員、僅以「撤職留任」之輕微處分、草草了事、於此可見重慶當局之如何輕視民命、茲將其防空行政之腐化、以及此次出事之始末、詳誌於后、

——防空壕分天堂地獄——

重慶地處山嶺、具有天賦之形勢、極利於開鑿防空壕、故市內大小防空壕之設置比比皆是、且均深入山崖之中、防禦力量、本可堅強、不過因主管者之因陋就簡、其設備大半不够水準、除蔣介石等要人之私人所設防空壕、爲完善外、「要人」所用防空壕洞口出入處、均裝有鋼製厚門、洞內四壁、全以火磚築成、並裝置「秋塞爾」發電機器、以供通空機、及電燈各種電氣發電之用、他如電話、無線電機、「席夢思」沙發、鋼製寫字台椅、冬則裝有電爐以禦寒、夏則啓開電扇以拂暑、一切精美用具、無不應有儘有、富麗堂皇、無與倫比、不啻是座地府皇宮、其工程之浩大、裝璜之講究、實有想像所不能及者、且平時洞口、均派有軍警、常川駐守、戒備極爲森嚴、其次則爲各重要機關、以及富商巨賈之私人防空壕、雖然設備較遜、但其通空機之裝置頗爲完善、身入其洞、絕無令人感到空氣窒塞之弊、其設備最壞之防空壕、厥爲此次出事之「大隧道」、此大隧道、處於市中心、橫穿城下、長約四六〇米突、爲渝市最大、能容萬人之多、惜乎因設備之簡陋、與防空行政之腐敗、致令一般平民、得絕對安全之保障、雖該大隧道內部不但潮濕異常、且而最關重要之通風機、裝置其中、因之空氣窒塞、祇作半小時以上之勾留、即感頭昏眼花、呼吸困難、入此隧道者、均爲一般窮苦人民、稍有辦法者、皆另尋較爲舒適之防空壕、故在去年夏季、此「大隧道」中、曾已發生過窒死三百餘人之慘劇、詎知出事之後、渝政者仍未加以改善、乃有二十倍於昨歲之大慘劇發生、

——空前慘劇發生經過——

六月五日下午五時十分、防空情報揭示牌上、懸出圓形警球、告以有日機襲渝模樣、一般市民、因鑒於近日來空襲、頗有死傷、頓時情勢緊張、紛紛避入防空洞內、以求倖生、是日來襲日機、僅二十餘架、分三批進襲投彈達四次之多、盤旋市空、歷五六時之久、計自五時始球起、直至晚十二時、警放解除警報、殊料在此悠長之時間中、驚人之大慘劇、即告發生、此「大隧道」防空設備之不完如彼、各之由來、實非偶然、且所謂「防空司令部」、一只知發布「警報」中、人民須一律避入防空洞、之「命令」不知此等防護人員擅將「大隧道」之一出口處、加以堵塞、該洞本來已無「通空設備」、空氣已感不通、再將一處洞口堵塞、且空襲歷時又久、於是洞內、遂有窒悶而死者、因此恐慌、爭先恐後、紛向洞外逃生、加之洞空氣、頓形阻塞、更彼此擁擠、互相踐踏、除至死亡者外、傷者不計外、已抬出之屍首、達二千餘具之多、死傷之重、概可想見、洞口附近一帶民狀之慘、不忍卒睹、厥狀之慘、不忍卒睹、事後僅予「撤職留任」之處分、以此輕視人命、共欲人民不怨恨、實爲妄想也、【中央社】

——三青團員橫行無忌——

渝方擔任管理防空工作者爲「三青團」團員所組之「防護團」、彼等對避難人民、橫施壓迫、呼罵毆打、無所不用其極、人民處於惡勢力下、心懷怨恨、無法傾訴、又如本年五月十六日蔣令嚴飭疏散人口、於是所謂「三青團員」乃乘載重汽車、沿街捉人、送至郊外、棄之而歸、亦有多數市民被綁架至河埠船上、向揚子江下游駛去、以致妻離子散、痛哭哀號、慘不忍聞、無辜人民既已飽嘗戰禍之痛苦、復遭種種之壓迫、日處火熱水深之中、厭惡戰爭、渴望和平、是乃必然也、

總行 分行 北京西河沿 南京太平路
京外埠均有代售
馬應龍眼藥
凡一切眼病請用老牌眼藥

英軍逼近貝魯特 再向鄧資提和平

【中央社昂哥拉六日電】據海通訊、據昨夜得自耶路撒冷報告稱、英軍已抵貝魯特以南十英里地方、英軍已跨達姆河貝魯特以南地方云、

【中央社維希六日電】據海通訊、前兩日英軍向敘利亞北部進攻、英軍機械化部隊、亦沿莫索爾鐵路線方面前進、其他英軍約有數師之衆、亦在猛力進攻中、

【中央社貝魯特六日電】據海通訊、據昨由消息靈通方面探悉、英駐近東行政長官、又向法駐敘利亞行政長官鄧資、提出休戰談判、

【中央社貝魯特六日電】據海通訊、英向鄧資提出之休戰談判、已遭鄧資拒絕、

美自歐戰以來 國防設施已擴張數倍

美參謀總長報告書說明

【中央社華盛頓五日電】美參謀總長馬歇爾、三日向陸長史汀生、提出每年度之報告、四日得悉其附文中、并有關於美國陸軍極有興味之報告如左、

一、自歐戰爆發以來、至今美陸軍之海外駐屯軍、已由四萬五千三百人、增加至十一萬六千七百人、

二、港灣之防衛部隊、亦由四千八百人增加至四萬六千五百人、

三、美陸地及海上基地之空軍部隊、已增加以前之五倍、

四、數師團備有近代裝備之陸軍、爲準備向海外遠征、刻正受與海軍協力作戰之訓練中、

五、正規軍將校、曾加以改編、多數將校已分配至野戰部隊、及海外守備隊中、

六、目下正專事研究編成在山地作戰之特別師團、

又馬歇爾參謀總長、亦作有關上述報告之聲明如左、吾等須作北極熱帶、以及沙漠地帶之準備、美陸軍之組織、亦須具有極大之自由變通性但亦不得不極均衡之陸空機動力之一體

荷蘭流亡政府 或由倫敦遷華盛頓

荷印國民會議正在考慮

【中央社紐約五日電】據荷印國民會議紀錄所載、政府方面之聲明、流亡於倫敦之荷蘭政府、刻正考慮由倫敦遷往華盛頓、其理由因華盛頓爲國際政治之中心、且荷印之關鍵、在美國政府之掌握中、

德駐蘇大使 在返國途中

【中央社昂哥拉六日電】據海通訊、德駐蘇大使舒倫堡、偕德駐莫斯科使館職員、昨抵蘇土邊境、土政府已特備專車相送、然後由昂哥拉乘機返國、

英援芬義勇軍 已在返國途中

【中央社瑞典京城六日電】據海通訊、據倫敦可靠方面宣稱、去歲援芬抗蘇之英義勇軍、已在返中途中、因英政府近已改變對蘇態度、

英大批軍民 離直布羅陀

【中央社阿合西勒六日電】據海通訊、英軍及撤退之英平民六百人、於昨日上午搭輪離直布羅陀港、旋第二艘軍運輪、亦隨之離去、該二輪均由航空母艦

英蘇兩國停止接濟 渝方空軍損失殆盡

【中央社東京五日電】中日事變開始以來、渝方飛機之被擊落及炸毀者、已達二千餘架、日海軍航空部隊、際茲事變達四週年紀念、特公布過去四年中之成果如下、

（一）渝方之重建空軍及失敗、

民國二十八年五月、日機開始轟炸重慶、加以擊落、渝方全部戰鬥機、轟炸機之來前線迎戰者、亦悉數被擊毀、於空襲重慶後、日機又繼續奇襲渝航空基地、渝方僅存之飛機、至此乃完全覆沒、所剩餘者、僅少數之運輸機、連絡機而已、此外蘇聯自與芬蘭發生戰事後、美國急起援助英國後、均無餘力援助渝方、因之二十八年美蘇二國、殆未有飛機供給渝方、設立於緬甸邊境之重慶唯一的飛機裝配工廠、亦於去秋爲日海軍機轟毀、故於上年年底至日德軍事同盟成立、重慶殆無空軍可言、然日政府承認國府後、美蘇兩國、突然強化其援渝工作、尤其傾注全力於空軍之援助、本年一月上旬、美國以預定售予英國之戰鬥機五百架中六百架、移讓於渝方、蘇聯亦自二月起開始由西北路線、供給渝方軍用飛機、然因美機運華、諸多不便、遲遲未抵重慶、渝方迫不得已、擬先用蘇聯之軍用機、爲重建空軍之用、其中軍用機、及新E十六戰鬥機、SB轟炸機、爲蘇聯現在使用之新銳優秀機、其數在一百架以上、至上月中旬、日海軍機將其中之四十餘架炸毀、至六月、又擊破其二十餘架、渝方殘留之飛機、至此均逃避於內地、以避日機之鋒、日本所受損失、僅有飛機三架、最近東亞情勢加重、英美（尤其美國）乃變本加厲、援助渝方、最近仰光方面、有多數美國製飛機及練習機、亦陸續經由緬甸運到內地、傳美國「卡地斯P四〇」式驅逐機一百架、業已運抵仰光、故緬甸一地、實呈援蔣物資之大本營之觀、其他多數之軍需品、現正依緬甸公路運往內地、美機之援蔣、大致先在緬甸境內裝配、又美國陸軍部、最近准許美現役飛機師、以志願兵之資格、參加渝方空軍、已有飛機師多人、自檀香山前往重慶、最先出發之十人、已於六月十六日抵馬尼刺、即取道香港赴渝、美國統[illegible]見新聞記者時、曾聲稱美人早得以參加渝軍、蓋美國人知僅藉蘇聯製飛機及中國人機師、決難與日本空軍對抗、乃有此新的決定也、將來恐將陸續以轟炸機及機師、援助渝方、并利用中國爲作戰基地、中國有成爲第二個西班牙之感、英美兩國之代替蘇聯援助渝方、不僅爲妨害東亞新秩序之行爲、且足以破壞西太平洋全體之和平、

（二）渝市之空襲、

民國二十八年之渝市空襲、上午之陸海軍聯合空襲重慶、暨本年五月三日起之海軍機、大舉空襲該地、已使渝市化爲廢墟、自本年五月初至六月二十九日止、重慶已遭空襲十三次、渝市因上年之轟炸、全市三分之二、已化爲廢墟、故在郊外或原有地建築臨時房屋、然此種建築物、又遭日機之準確投彈、各機關及各工廠、今已蕩然無存矣、

英軍籌佔　英國與阿比西利亞間真誠親善之美名起見、乃以金錢收買阿比西利亞土民軍隊、藉作鞏固北非防衣之先聲

我對於日本國民的期望

陳公博

本年三月、我在國民政府還都的時候、曾寫了一篇文章叫做『一年來自我的檢討』、我對於我們的同志、責備得很嚴厲、我指出三點、一、是觀念不正確、二、是態度不正確、三、是行動不正確、或者有人對於我的文章不滿意、可是他們滿意也罷、不滿意也罷、我爲着國家前途起見、爲着中日眞正和平前途起見、本着良心、本着見解、我祇有說老實話、

可是那篇文章、我對於日本未提隻字、因爲本於自省自責的精神、我總覺得應該先責己而後責人、先正己而後正人、我不提日本隻字、我並不是恐怕影響現在局面、而是根據我來我的一貫主張、我們應該自己先行檢討一遍、現在國府還都週年紀念又過了三個月、我應當再進一步表示對於日本國民的期望了、

第一我期望日本對於中國的政策要清楚、過去中日發生誤解、以致引起兩國歷史未有的慘禍、中國方面要負很大的責任、無可諱言、但日本對於中國的政策、也太使中國人不能了解、在中國無論什麼人、沒有一個人能夠知道日本對於中國的要求是什麼、日本對於中國要求的限度是什麼、就是在日本留學的中國學生、在日本留居的中國僑民、而論他們在日本怎樣長久、也沒有一個人能夠知道日本對於中國的要求是什麼、日本對於中國要求的限度又是什麼、中國既然不知道日本對華的要求和要求的限度、自然是懷疑了、兩個國家要是起了懷疑、怎樣能和睦合作、而且兩個國家一起了懷疑、無論什麼事也是懷疑、誠然我很知道、日本對於中國有時要求是合理的、中國可以答應的、然而雖是合理、雖可答應、而中國總是拒絕和閃避、就因爲中國不知日本要求的限度、恐怕今天答應一個要求、明天再來一個、或者更多的要求、要求無止境、到不如索性一概不答應、因爲還懷疑原因、無論什麼事都變了懸案、日本每每斷病中國、說中國沒有誠意、我也承認中國沒有誠意、但無誠意的來源是由於懷疑、而無誠意的來源、是由於恐懼、

現在好了、前年有了近衛首相的聲明、中國知道日本的要求了、知道日本要求的限度了、然而據我觀察、中國雖然消除了懷疑、然而還是不免於猶疑、爲什麼呢、因爲還有許多事件、沒有積極去做、例如去年簽定中日基本條約、日本有些人、未能表示滿意的、中國也有些人大不滿意的、但平情而論、戰敗國家能夠得到這些條件、不能不算日本對於和平的誠意、我自然希望全面和平到來、日本更能表示對於和平的百年大計的眼光深遠、更能予中國以更優的條件、在戰事還未結束之前、還些條件、總不能加以過酷的批評、但還有幾件實行沒有呢、還又使人猶疑了我也知道中日還有一部份在戰爭、因於軍事、自不能如理想的對於簽定條件順利的立刻解決、但我總想有許多事於軍事直接無關、倘使解決迅速、可以更使軍事結束迅速、然而各方面都認爲應該立刻解決的、依然不能實行、其原因就在還有許多人藉口以時機太早和環境不許、我也會熟慮過時機、深察過環境、總覺得沒有太早和不許的因素存在、如果有的話、就因爲還有少數人捨不得目前的小利和個人的私益、我總覺得太惋惜了、因爲少數人的小利和私利、而把兩國的百年大計停頓着來等候永遠的不到的時機和不可得的環境、

我們要使近衛聲明實現、必得把政策弄清楚、我所謂清楚、決不是口頭的聲明、必得把事實來實行、還樣才可祛除兩國間的疑惑、而奠定中日兩國永遠和平永遠合作的基礎、

第二我期望日本對於中國的心理要清楚、我以爲中國對於日本的心理還是模糊、而日本對於中國的心理純然是片面推測、我不必舉許多例祇想舉出一件大事、那大事便是『地方特殊化』、在日本方面總以爲中國幅員這麼大、人口還麼多、中國人的民族性必定不會全同、因而他們的心理必定歡喜分立而不喜歡統一、至少南北的政見總有不同、所以北方至少可以特殊化、

如果有人還樣想、那是大錯而特錯、在辛亥革命以前誠然中國沒有民族主義的觀念、但雖然沒有民族觀念、但傳統來的『春秋大一統』之義已有數千年深長的歷史、中國憑着這種觀念、所以依然能成爲一個國家、無論歷史上怎樣會有過分崩離析、中國民族終歸是統一的、我們在歷史上去找例、周朝的戰國、晉後的南北朝、唐末的五代、算是中國分裂比較長遠時期可是這些分裂、依然歸於統一、因爲中國人的傳統下來的心理、從來沒有對於國家要想分裂、從來沒有想佔領一塊土地而成別一個國家、就是民國成立後不斷的內戰、各地的軍閥祇是對於中央不滿、或者藉口不滿而想自己叢其私圖、也從沒有一個人敢想割裂領土而成一國、爲什麼、因爲割裂領土是全國人民所反對的事、他們從來沒有敢夢想過分成幾國、而且根本也從不夢想過分成幾國、或者有人以爲北方和南方的政見容或有不同罷、我是一個中國人、而且在北方也很久、我從來沒有聽過北方和南方政見不同在什麼地方、隨便在平民或學生中找一個人來問北方是不是和南方有意見、我想這個人一定以爲你發狂、因爲他們根本心內沒有這些問題、如果你提出這些疑問他除了以爲你發狂以外、想不出你的發問有什麼意義、我是一個中國人、而且在北方很久、都找不出南北異見的證據、難道外國倒能證明北方可以特殊化嗎？遠者我不說、就華北政務委員會而論、當中國領袖、還以南方人爲多、所以我可證明中國人不祇沒有南北異見的對立、而且可以證明中國祇有統一的思想、

】據海通訊、克羅地首都現招募抗蘇義勇軍二十四小時內、報名者已千人、

卡羅利阿代表 感謝德國

【中央社芬京六日電】據海通訊、卡羅利阿地方代表、昨呈文與芬京德使館、感謝解放蘇聯壓迫之忱、

英報關心 列甯格勒前途

【中央社瑞典京城六日電】據海通訊、據此間探悉、今晨各英報、對列甯格勒未來命運、均甚爲關心、

保王設宴 歡送德公使

【中央社保京六日電】據海通訊、保加利亞國王與皇后、於宮內設宴、送別德公使李希霍芬夫婦、保王皇室要人均在座、

國際簡訊

【中央社柏林六日電】據海通訊、昨晚英機轟炸德國西部、在數處投彈、死傷平民數人、

【中央社索非雅六日電】據海通訊、據山區傳來報告稱、近日大雪紛飛、銳那山及保爾幹諸山頂上、皆爲白雪所蒙遮、溫度在零下二度、

【中央社挪京六日電】據海通訊、挪威政府頒佈命令稱、如志願兵因參戰而受傷、或喪命者、其家屬將得政府卹金、

【中央社瑪德里六日電】據海通訊、西班牙政府、頃發行新公債二十萬萬不賽打、（西幣名）

【中央社瑞典京城六日電】據海通訊、據倫敦無線電台宣稱、英國防部軍官二人、已抵蘇聯、關於空防計劃、有所貢獻、

主席訪日隨行記（十三）

中央社特派員 楊之華

十四 訪問頭山滿翁

汪院長自從十七日到了東京之後、便想找個機會去私與中國革命有着很深的歷史關係的頭山滿翁談談、可是因爲連日來的應酬和歡談很忙、都未能如願、直到二十二日清晨才得抽暇前往澁谷區常盤松以革命同志私人的資格去訪問頭山滿翁、

汪院長和頭山滿翁的認識、遠在三十年以前那時候頭山滿自日本來到中國、幫忙國父孫先生策劃中國革命的計策、於是、國父便派汪先生到上海的旅館去迎接頭山滿翁、汪先生每一想念到這裏的時候、拜會頭山滿翁的心情便又緊張起來、

早晨八點鐘、汪先生和褚大使周次長等由中國大使館乘車來到澁谷區常盤松一丁目二番地的日本志國士頭山滿翁的住宅、因爲事前已經有電話去通知、所以頭山滿翁便早已命其嗣子頭山秀三氏恭立門前歡迎、引入樓下八疊的客廳內坐下開始久別重逢的歡談、

當汪先生與頭山滿翁緊緊地握着熱情的手時、這個白髮的日本志國士便想起了三十年前的舊事、追念着與國父策劃革命事業時的情景、臉上不禁顯現了感慨的表情、而汪先生滿腔的感懷、也於這個時候在親切的言談中表露出來、嘗個久別重逢的機緣、將使兩氏在心田中留下更深的印象、頭山滿翁有見於與汪先生歡談的機緣、眞是難得、所以今朝特因此而備了日本名物以款待貴賓、在早餐的時候、頭山滿翁一面與汪先生喝着日本的名酒、一面歡談、菜饌中以「燒鯛魚」「立海鳥」等爲最名貴、而汪先生對於這些日本名物也很爲合口、因此更油然想起三十八年前留學東京法政大學的時候的舊事、

朝食之後、已將近九時、汪先生因有他約、便即告辭、頭山滿翁特與汪先生在花園間拍一合影、以誌永念、

十五 林代表慰問傷兵

二十二日上午九時半、林部長奉汪院長之命、由大使館乘車前往日本第一陸軍病院（牛込區）慰問日本的傷兵、林部長在日本軍人的腦海中、常存有「中國的戈培爾」的印象、而且極受日本軍人的敬佩、今日代表汪院長前來慰問、蘊蓄着無上的感激情緒、簡直無法形於筆墨了、林部長將汪院長慰問全文、向全院傷兵宣讀（原文已見本社電訊）、分別往各病室向日本的傷兵致其親切的慰問後、即由鍾參事翻譯、一般的日本傷兵、聆畢林部長的宣讀（每讀一段落、即由鍾參事翻譯）慰問詞、不禁感動萬分、恭請林部長代向汪院長致敬、對汪院長的關垂、更致無限的感激、最末、全體傷兵並一致發誓、願爲中日兩國永久的和平而停止兩國的戰爭、林部長於任務完畢後、便於日本全體傷兵的致敬中、退出了牛込區日本陸軍第一醫院、

十六 歌舞座中聞戰訊

二十二日午後三時至五時、是日外務省首腦部特在「歌舞伎座」（日本戲院名）、招待汪院長等參觀日本的新興歌舞、入座之後、「修禪寺物語」一幕名歌劇、即在舞臺上開始演出、松岡外相津津有味地在陪着汪院長鑒賞、三時四十分、突然傳來了一個驚人的消息、「德蘇已於今晨宣戰了」、這個消息的傳來、是發自駐德大使大島氏從柏林拍來的急電、這個電訊的傳來、一時驚動了霞關外務省、當松岡外相接到這個消息之時、正是陪汪院長坐在「歌舞伎座」中、因此他便想起了汪院長昨天對各國記者的談話、驚服而欽佩汪院長對於國際問題認識的透澈、因爲汪院長昨天午後三時、在大使館招待各國新聞記者的席上、對於蘇德關係、分析得異常正確、其大意是、「德蘇兩國的關係、乃是一時利害相合之交、而并非道義的結合、實非我們所取、像這樣的結合、因爲其結合之基礎、并非道義、而是一時利害相同之所趨、

航空署軍士訓練班招考學兵

報名日期：自七月八日起至九日截止　考試日期：另行通知

名額：二十名　年齡：十八歲以上二十一歲以下　學力：初中肄業或有同等學力者　資格：身體強壯並無不良嗜好者　待遇：訓練期間服裝膳宿由公家供給並津貼十元零用　報名手續：攜帶本人二寸半身不戴帽像片兩張親自送至本京試院路本署報名

B3944

警政部政治警察署通告　治字第十九號

查本署職司除姦詰奸清除反動以維護社會安寧保障人羣幸福爲職志乃查近有不逞之徒敢假借本署名義在外招搖撞騙威脅詐取[illegible]法紀殊堪痛恨本署爲防徒起見除嚴飭所屬查緝外凡對於派往各處偵查案件以及逮捕人犯均有本署執行證以資識別倘有假藉名義招搖撞騙威脅詐取或其他不法等情事准由各界民衆隨時舉發或扭送來署當依法嚴懲決不寬貸除通飭所屬知照并佈告外仰各民衆一體週知特此通告

中華民國三十年七月五日　署長 馬嘯天

B3951

警政部政治警察署警察幹部訓練班錄取新生通告　治字第　號

查本署政治警察幹部訓練班新生入學考試試卷業經評閱完畢合將錄取新生姓名揭示於後希即於通告日起限一星期內來署領取入學保證書至開學日期另候通知特此通告

六十名　盧智虎　唐峯　孔繁沛　裹鉄樑　江渭金　蔡郁文　孔令瀛　計備取新生八名

徐鍾俊　許元照　劉連琳　濮齊榮　吳錫九　王菊秋　謝榮宗　黃鎭

宣雨人　陳義浩　馮廣忠　唐奮民　朱雄飛　張治法　唐文津　孫克明　林家兆

吳建中　凌克強　張正卿　徐鳴霖　曹集生　曾新　吉煥明　陳仲虎　陳壽秋

江平　吳爲　馬駿　何子傑　王叔甫　李中林　王世生　吳湘美　魯其功

蔡大中　楊帝強　俞敏　馬[illegible]邦　薛鋒保　陳金泉　高學仁　王理仲　徐兆江

劉珉　李煥洪　丁剛　周定臣　張長山　韓和霖　胡萬象　余春奎　黃應茶

顧厚田　張宜弈　閻文蔭　李定榮　邢學文　蔣行之　劉名傳　羅世建　楊希宏

劉廟生　戴正彪　徐廣東　張棟臣　王鴻甲　張悅　王昺隆　徐志平　蕭叔明

李桐　陸明潞　沈雪之　范炳門　許芝珩　達肇庭　常祥　張桑　候震亞

朱湧治　吳廣宏　馮兆慶　賈植之　許俊　印月波　戴蕃度　彭飛

朱嘉良　陳仲廉　芮振鐸　劉智芳　徐藝民　余瑛　張仁庭

翟忠　高敏　楊積瑞　徐澄清　王徹修　焦作華　陳鈞

楊少瓊　牛甫　陳悲力　臧駿　王靜波　張瑞　陳履彝

陶承蔭　朱秋心　宮運富　郁鳴九　楊廣之　夏家模　馬伯良

韓蘶　高政　謝增培　張德　周樹緒　徐承素　汪文熹

張澄　陳青山　魏誠　唐津保　保宗麒　顧雲　張紹唐

計正取新生一百

馬延文　陳廣眷　虞暢　王榮明　胡克樵　丁生　毛廣俊

趙生福　戈延發　陳雄秩　李勁南　楊召翊　沈時樞　王守廳

中華民國三十年七月五日　署長 馬嘯天

B3938

私立南京正始中學招生

（一）學額　初中一始業生名額六十名（二年以上插班生不收）

（二）資格　高小畢業男生（同等程度不收）

（三）年齡　十六歲以下（身材過高不收）

（四）考期　八月十六日（考後不再續招）

（五）開課　九月三日（逾期除名）

（六）簡章　函索即寄（附郵二分）

校址　南京白下路一四三之二號

校長　陳掌

B3850

中日文化

卅年七月一日出版

第一卷第四期業已出版

本期要目

▲通論

中國儒學與日本文化

日本的教養

現代文明的大矛盾

文化之容納、模倣、傳統、支配、及鬥爭

介紹日本學術

▲專論

社會科學

中國文學之南北宗派論

影響日本文化之唐元明清五代表學者

中國文學體類（續）

國樂之復興

東洋史論

我國古時交通狀況

中國離婚制度的研究

日本古代史略

法屬越南大觀

▲自然科學

寺田物理學的暗示

華北及內蒙氣候之乾燥化與沙漠擴大

稻麥改進檢討

▲文藝

一齋女士古今體詩十六首

紅焦女士詞九闋

無爲而無不爲齋詩話

滿洲詞人納蘭成德

樸學大師章太炎故宅訪問記

王者之妻

零售每冊八角　總發行所 中日文化協會出版組　代售處 各大書局

紅妹牌香烟空殼盒蕊掉換贈烟截止啓事

查敝行經售十支紅妹牌香煙售罄已久所有該煙空殼一隻換煙二支及盒蕊憑印贈煙辦法茲定於七月十日截止逾期作廢概不掉換敬希各界注意爲荷

南京華記煙行謹啓

B3986

中國合作社南京支社爲預定分配食米辦理社員家屬人口登記展期兩天

查本社前爲統計社員家屬人數以便分配食米起見當經通知限於本月五日前辦理登記手續在案茲因登記社員異常踴躍紛請展限前來相應自七月六日起至七日止展限兩天特此通告

注意事項　一、登記時務請攜帶門牌戶口證及社員物品配給證　二、凡社員在本社購買食鹽分配權益下月份仍可繼續登記　三、凡逾限未登記者僅放棄本月份食米　四、轉讓過戶者如不能及時辦理可以緩辦

B3953

鳴謝

先室鄧夫人昨日成殮火葬辱承　鴻章哀誄　遠道函電慰問並勞親送　高誼雲天歿存均感但招待簡慢歉仄殊深謹此鳴謝諸祈　鑒原

范謂率子　大年　大中　泣叩

B3937

七七感言

【中央社】四年前的今天，蘆溝橋畔的砲聲，衝了，中日兩國展開了自相殘殺的場面，干戈擾攘，於今四年，當此世界形勢急劇轉變東亞民族自覺之秋，時逢這個可痛可悲的七七紀念日，我們對此不能不有所警惕，此次不幸事變之發生，實基於中日兩大民族，彼此認識之不足，兩國人士，既未能消弭仇視于事前，復不能遏止戰禍於事後，追念既往，不勝悲痛，近衛聲明表示了日本決無滅亡中國之意向，且將進而協助中國完成其國家之自由獨立，與日本共負復興東亞之責任，國父之遺教中，亦有中日理應爲友，不應爲敵之主張，國家以獨立自由生存爲最高目的，和與戰皆爲達到此目的之不同手段，應戰則戰，應和則和，日本既有此友好的明白表示，中國自應遵循國父遺教，與日本樹立親善關係，以中華民族獨立自由爲基石，而邁進於大亞洲主義之實現，此乃中日前進之自然趨勢，

就國際情勢而言，德蘇開戰，蘇聯情勢，岌岌可危，軸心勢力益見擴展，歐洲新秩序，正在逐步推進，英美的援助重慶，將爲其自身崩潰前的喪鐘，際此良機，中日雙方自應及時和平，以中國獨立自由之完成，與日本共同協力推翻舊勢力，建設東亞新秩序，

然而事實所示，戰禍依然未息，獨裁者爲了繼續其個人之名利權位，不惜以地方政權，托庇歐美，借了白種人的勢力，而把祖國作孤注之一擲，另一方面，西北之共產黨，則藉抗戰之口號，以擴展其赤化企圖，中國之勢力，這兩種並存的惡勢力，亦有其內在的矛盾，表面的粉飾，終於掩蔽不了尖銳的摩擦，無底抗戰的決無前途，於此即可說其梗概，

我們曾屢次提出今日的抗戰，已經變質，同胞的血肉，統統做了歐美經濟侵略的犧牲，長此以往，將使國亡種滅，而無以自救，爲了挽救祖國的滅亡，我們只有負起責任來幹，

自汪主席倡導和平運動以來，由還都而組府，由還都而與日本調整國交，中日基本條約，已於去年十一月底簽定，現在是條約實踐，和建設復興的時期了，在此期間，經濟金融方面，已有中央儲備銀行之成立，文化方面有國立中央大學之恢復，中小學以及圖書館編譯館之設立，建軍方面，海軍艦之收回，軍校學生之訓練，及各方面軍隊之建立，更有保安隊及特種警察的編制，其他如工廠之接收，與商店的開設，交通的修繕，水利的興築等建設性的工作，我們決不以此自滿，只拿來證明，過去一分努力才有現在一分成績，我們只有加緊耕耘，將來才會有更多的收穫，

和平建國工作之推進，國外須有援助的環境，國內須有安定之新秩序，主席之訪日，所以加強援助國府之力量，使和平建國工作，得有所憑藉，清鄉運動之發動，所以謀治安之確立，經濟生活之改善，使和平建國工作得有保障，得以展拓，以我們過去的成績，和今後的決心，我們相信和平建國工作，必定迅速成功的，

以上就中國本身而言，就整個東亞而言，由復興東亞的理想出發，發展到決定建設東亞新秩序爲東亞各國努力之目標，現在更決定以東亞聯盟運動，作具體推動的組織，以東亞各國的緊密團結，以東亞解放復興之理想，以達東亞之解放復興來完成世界的永久和平，決定在一政治獨立，經濟合作，軍事同盟，文化溝通一，四大綱領之下，努力邁進，東亞光明的前途，是可預期的，

一個戰爭如果能激發起一種覺悟而去尋求一條合理的出路，毀滅一切不合理的事態，宣佈舊秩序的死刑，而爲世界新秩序，奠定基礎的話，我們對這戰爭願表示紀念以鞭策勉勵的，對於中日事變，我們也應以此種尺度來測量，所以七七這個日子，是含有重大意義的，在這事變中，將士們的血，也不是白流的，他們已經換得了神聖的代價，喚醒了中日兩國的覺悟，而努力和平與復興東亞了，在這個值得紀念的日子，我們應該以罪已的精神，來反省過去，開拓將來，對於在事變中陣亡的將士，我們致無限的敬意與哀悼，

◆ ◆ ◆

「七七事變」四週年 京各界擴大宣傳

京市黨部發表告民衆書

今（七日）爲蘆溝橋事變的四週紀念日，京市各界除開會紀念外，南京特別市黨部，市政府，京滬滬杭甬兩路特別黨部，津浦路特別黨部及揚子總工會等均發告民衆書，闡述七七事變紀念意義，茲將各情分誌於次，

京市長慰問傷兵

【本報訊】南京特別市政府宣傳處舉行之七七宣傳週，昨日爲第六日，上午八時市立女中學生八十人，市立一二中學學生二十人共一百人，於七時半齊集市府大禮堂，由市教育局長楊正宇，第一科長陳書俊，第三科長徐震鏞領該男女學生等，手持旗幟，乘坐市府大汽車，往成賢街台城部隊內慰問因此次事變之傷病兵，十時正蔡市長華處長亦乘汽車親至該處慰問云，

演講隊冒暑出發

【中央社】京市宣傳處，於前昨兩日會同友邦熊谷瀨戶口兩部隊宣傳人員，赴上新河燕子磯等處演講，業誌前訊，五日晨該處演講隊員，絕早出發，遠赴大勝關頭關，棉花堤等鄉區，當先由樂隊演奏音樂，吸引聽衆，然後開始演講，散發傳單，粘貼標語，聽衆之多，盛况空前，直至下午八時始返回市宣傳處，

特別市黨部

【本報訊】中國國民黨南京特別市執行委員會，鑒於東亞民族感引不幸之七七事變紀念日已屆四週年，爲喚起國人猛醒，早日完成東亞共存共榮圖，而圖全面和平速以實現起見，特於今日七七事變四週紀念，頒發沉痛感言，語多剴切扼要，茲錄該會所具「七七事變第四週年感言」全文如后，

「一、由敵對的戰爭，成爲駢肩的建設，七七事變是東亞民族的大不幸，這次不幸的戰禍成因，是完全受了歐美資本主義的挑撥與操縱，因爲歐美各國，希望中國永遠淪爲列強的殖民地，可以繼續利用，以遂其私欲，而同時又顧慮中國得日本之助，以完成其解放與獨立，又因中日兩國彼此認識的錯誤，事前既不能消弭，事後又不能遏止，戰禍蔓延茲四年，雙方都受着極大的消耗與犧牲，我們追念過去，在情緒上，雖覺得很是沉痛，但在此不幸之中，兩國已經得了一種新的認識，知道了戰則兩敗俱傷，和則共存共榮，所以和平運動因此得以蓬勃的發展，更進而爲實現東亞聯盟運動，在政治獨立，軍事同盟，經濟合作，文化溝通四大原則之下，奠定東亞永久和平的基礎，共同努力來建設東亞新秩序，我們因此可以明白七七事變之發端，固然是東亞民族的不幸，然而經此事變以後，所謂「不打不成相識」，能於各自反省之中，毅然的把過去一切糾紛來切斷重新確立今後合作的方針，揭開了東亞前途光明的序幕，化戾氣爲祥和，由敵對的戰爭，已成爲駢肩建設了，所以我們可以說，「七七事變」不僅爲過去種種糾紛的總結束，並且是東亞復興的轉振點」，

二，爲友是自然的，爲敵是不自然的，我們無論從那一方面的環境來看，中日兩國爲友是自然的，爲敵是不自然的，所以在去年，主席曾經說過，中日兩國，在種族上，地理上，歷史上，環境上一切精神的文明，物質的開化上，爲友是自然的，爲敵是不自然的，和平親睦的方向前進，這種道理，在總理孫先生遺教中說得最透徹，遺教全部中，有責備中國的不是，有批評日本的錯誤，但沒有一個字說中日應該爲敵，沒有一時一刻不盼望中日爲友，同心戮力，發揚大亞洲主義，我們同志，如果早些遵守遺教，決不會發生三年以來的不幸事變，發生以後，如果遵守遺教，寃仇宜解不宜結，則亦決不致荏苒三年事變還沒解決，這是和平運動最明確的理論，我們可以認識中日事變是一時的不自然現象，更沒有永遠不和之局，如果中日兩國有共存共榮的途徑可循，我們何必一定要走「及汝偕亡」這一條路呢，渝方的拖延抗戰，在起初我們還可以說是有着民族的意識，可是後來是已經完全不是這一回事了，却已經成了歐美資本主義的保全遠東勢力的前哨了，可是所犧牲的是我們中國的同胞，所得到的結果，則是中國地面上的一片焦土，

三、我們要有罪已的精神，因七七事變，中日兩國間已體驗出過去的種種教訓，所謂「前事不忘，後事之師，」我們現在應該要有罪已的精神，就是第一要有深切的反省，第二要有深刻的責任心，過去的已成爲過去了，也用不到消極的沉痛，我們是要正視現實，來從頭幹起，要以毅力來負起責任，去打破舊的環境，來開拓新的境界，不怕困難，不圖苟安，積極的奮發，踏上了復興中國，復興東亞的光明道路，勇敢的邁進，」

救濟清寒子弟

市府規定補助辦法 本學期起開始實行

【本報訊】南京特別市長蔡培，近以本京生活程度，日漸高漲，貧民度日非易，致使清寒子弟，無力讀書，而告綴學者，爲數甚夥，教育乃立國之本，青年子弟爲將來國家主人翁，然非有相當造就，不足以強國強種，且歷來偉大人物，恒有出於清寒門弟者，乃因其環境支配，遭遇困難，奮而努力，專心上進之故，所以對若輩清寒優秀子弟之深造，實應特別注意，特飭由市教育局詳擬本市清寒優秀子弟教育補助費辦法，擬規定各中小學內，有此類子弟，而不能升學者，即分別呈報請領補助費，以資發展其天才，該辦法將在三十年度第一學期開始實行，

任鉄樑部衆三千 担任鄂西綏靖工作

任本人昨已乘車北上

【本報訊】鄂西綏靖軍司令任鐵樑，於數日前由沙市防地來京晉謁政府當局請求點編，據任對往訪之記者談，「本人（任自稱）爲東北講武堂畢業生，曾在東北軍張學良部下服務，漢口攻陷後，即隨同日軍辦理地方上一切善後事宜，不久即在沙市就任鄂西綏靖軍司令，本軍現在實力約達三千之數，業在沙市一帶與武漢綏靖總署所指揮下之部隊李寶璉等部，採取密切聯絡，共同擔起防範任務，以爲進行肅清匪共之基本工作，本人此來係爲向中樞當局面洽，請求點編，業經先後面謁鮑文越，龔叔晅兩部長，商洽一切進行方針，大體上已有端倪也云，」聞任業於六日上午搭津浦車赴北京，一週後經過南京，再度晉謁中樞當局，即行返歸鄂西防地云，

京市長蔡培 上電主席致敬

【中央社】京市長蔡培，以主席訪日歸來，特肅電致敬，原文如下，國民政府主席汪鈞鑒，長城屹屹，大風泱泱，遠涉鮫波，訪問隣國，道義所孚，兩國邦交，益臻鞏固，聿敦親善，互保共榮，宏謨實繫，而慰喁望，鈞座此行，諸國，茲者旌旆南旋，使節星馳，卸承德義，認國府，盛況空前，翔洽之風，國際地位，正當兆衆心傾，全面之和平，人首出，復興至計，胥賴一大業，指顧完成，職謹翹望福垣，井代表全市市民，歡讌薄海，肅電致敬，伏維崇察，南京特別市市長蔡培叩友，

社會事業協會主辦的 南京兒童教養院（下）

（孫育才在開學典禮演辭）

此外並舉行公民訓練，按照教育部頒布小學公民訓練實施辦法，每週舉行，陶冶方面，重在聯絡家庭，選舉好公民環境佈置，教師以身作則，在各種方法中，使兒童耳濡目染，潛移默化，品性善良，服務勤勉，學識優異，出席勤勉者予以獎勵，方式分獎狀，獎券二種，凡不遵守公約，不服從訓導，行爲不檢，無故缺席者，予以懲誡，方式分訓話，記過，退學三種，訂定規則，循規施行，務使信賞必罰，訓育之總機關爲教導處，下處理訓育事宜者有二股，一爲監護股，由全體教職員輪流爲監護員，於課餘時間，隨時指導兒童遊戲方法，井防止危害兒童身心之行動，一爲自治指導股，研究兒童自治之組織，並負責指導自治之實行及訓練，各種集會方式，此外於必要時，設立各種特種委員會，本院除上述各項訓導設施外，並有舉行避災練習之規定，以熟練特殊事變發生之措置，並養成兒童臨變不亂之鎮定工夫，

最近丁理事長頒發院訓，爲勤儉誠毅四字，每字並系以短歌，俾兒童朝夕諷誦，深切了解其涵意，誠以此四字，實爲吾人立身之本，若謹守遵循，則終身可以無挫失，而一切事業之成功，亦莫不發端於此，故既揭之禮堂，復置之教室四壁，以爲本院訓導之中心，座右之良銘，其詞曰，「勤，早長起得早，做事不怕勞，動動謹謹做，事沒做不好，儉，吃着勿嫌破，總須能耐苦，儉約省物力，民富國便富，誠，自已說話假，偏怕人家做，老實打勿讓，欺騙總要敗，毅，我們做事情，須要負責任，天下沒難事，只要有心人，」

六、保育情形

本院之性質，與一般小學不同，兒童均係住院，故除施以知識訓練外，尤注重於日常生活之管理，教職員俱有管理兒童生活之責任，院長以下，特設保育主任，總理一切保育事宜，茲將保育情形，分述於下，

㊀起居 兒童起居，應有定時，遲起早眠，或早起遲眠，對於兒童身心之發育，均非所宜，故本院對於兒童起身就寢時間，均有規定，每夜並由保姆巡視各寢室，以防兒童受寒，女僕值夜，凡兒童有遺尿病者，往往喚醒數次，令其小便，至於寢室之衛生，除由兒童輪流每日打掃外，並由女僕將被褥按次洗曬，對於寢室內空氣是否流通，溫度是否調和，尤爲注意，現值夏令，溽暑時行，寢室四周，已裝設紗窗，床榻已改墊草蓆，各備葵扇一把，一切設備，務期適合衛生原則，

㊁飲食 本院兒童一日供給三餐，早晚厚粥，午餐白飯，進食時間，均有適當規定，飯菜逐日由膳食股通知，廚司照辦，廚房逐日由教職員輪流檢查清潔，兒童進膳時，由各級級任巡視，隨時指示兒童飲食不可過多，食物又須細嚼緩嚥，俾養成優良習慣，

㊂衣服 關於兒童之衣着，律由本院製發，最近製夏衣約計二千元，由總會另撥臨時費充用，所有衣服，每周由女僕換洗二三次，遇有破綻，即由衣服股督飭女僕立即修補，並於每日晨會舉行清潔檢查時，特別注意衣服是否整齊清潔，以養成兒童愛整潔之習慣，

㊃衛生習慣之養成 本院爲養成兒童衛生習慣起見，規定每學期舉行選舉健康兒童一次或二次，每屆夏令，舉行捕蠅比賽一二次，此外並由保育處調製生活律一種，印發兒童，以養成兒童規律的生活，

㊄疾病之預防及處理 本院收容之兒童，大都出自生活貧困之家庭，患有砂眼及營養不良症者頗多，入院後即加療治，使恢復健康，並爲預防計，教員隨時注意養護之責任，以慈母態度，處理兒童日常生活，規定每學期舉行體格檢查二次，發現缺點，立即矯正，並按時注射防疫針，預防疾病之發生，萬一兒童疾病，重者由院送醫院醫治，井由保育處隨時探詢病況，通知家長，輕者由看護診治，如有傳染性者，移至隔離室居住，此外對於疾病兒童，登載兒童疾病登記簿，詳細記載，作日後之參考，而謀適當處置，

七、將來之計劃

本院現在之狀況，既如前述，關於將來之計劃，現亦略述如下，

㊀名額之擴充 本京貧苦兒童之亟待救濟者，爲數甚多，現在定額百二十名，僅藉資提倡，不足稱廣事收容，故俟下年度起，擬將體育場南之民房，租借後加以修葺應用，該屋面積頗大，再可招收三百名以上，若經濟許可，即可提前實現，

㊁程度之提高 本院暫以四年級爲最高程度，畢業因假期廢除之故，可達完小學業程度，但以十二歲之年齡，小學程度，即令就業，恐力有未能，若任其家居荒廢，則前功盡棄，大背救濟之初衷，故擬將畢業年限，延長爲六年，後二年中，在智識方面，可修畢初中三年之學程，在技術方面，則依性別及性情之差異，分習商科，農業，工藝，刺繡，打字等等，知識學科由本院延聘教師，在上午教學，技術學習，或在本院，或與國立第一，二，職中及市立二中，商得合作，俾都能有一技之長，可以立身社會，

㊂天才兒童之深造資助 本院兒童，雖出身貧苦，然經招考時之甄別，所錄俱爲中材以上，其中不乏天才卓犖，可以深造者，本院擬在每屆畢業生中，凡成績超等者，資助肄業高中，將來並保送入青年工讀團及中央大學等校肄業，以宏造就，

㊃職業之介紹 本院對於在院兒童，既時以養成有用人才爲宗旨，一旦畢業升學，務使俱有相當職業，故擬與中央銀行各銀行及各商行接洽，試用爲練習生，並託職業指導所廣爲介紹，期能人盡其才，不使失業，

㊄他若工場農場之設置，生活設備之改善，經濟可能，當一一付諸實現，不再贅述，是否有當，伏祈各長官來賓，賜予指正，盼望中國社會事業前途，有光明燦爛之收穫，民族國家，兩有裨益，幸甚幸甚，

司法行政部 注重人犯衛生

實施防疫及戒毒辦法

【中央社】司法行政部前因審查各地看守所報告，覺爲患病人數，較事變前爲高，該部李部長，對於獄政，最爲關心，即飭屬研究致病之原因，及改善之方法，據研究之結果，其原因約分三種，一，有煙毒嗜好者，一旦被拘入所，常因癮成病，或患瀉疾，甚至因此轉變病症，以致死亡，二，看守所內人犯，在入所之前，染有傳染病，因此影響其他人犯，三，各看守所於變亂後恢復，規模較小，多有人犯過於擁擠情形，至於各監獄人犯，因係審結執行，與拘所候訊者不同，一切管理上，較爲慎密，故病犯尚未見增加，該部認爲煙毒人犯，只是自甘墮落，尚無重大惡性，國家科以刑罰，無非欲其戒除不良嗜好，改過自新，若僅科刑，而不予以戒絕，但有失刑法特設保安處分之旨，並不能達刑法之目的，尤非國家哀矜勿喜，與人爲善之本意，故特咨請內政部，籌設戒除煙毒醫院，或在各地公立醫院，附設戒除煙毒處所，其偏僻縣區，則指定醫生，負責辦理，但籌設戒除煙毒醫院等事，非一時所能就緒，該部另頒發林文忠公戒烟方，飭令所屬機關，凡人犯被拘入所之際，如查悉有煙毒嗜好者，隨即施行，逐漸戒除辦法，以免因癮致病，關於防止傳染病一點，各監所本有按期種痘注射防疫藥劑辦法，該部認爲此項辦法，尚欠周密，曾飭令所屬各監所，於收容人犯之時，隨即加以注射，以重衛生，該部已據上海第二特區監所呈報，該監所全體人犯，已注射防疫藥劑兩次，第一次用藥一西西，第二次用藥二西西，新收人犯，亦均由該監醫務所隨時注射，至於其他監所，亦在遵照辦理中，關於各監所，如收容人犯過多，該部隨時斟酌情形，設法擴充房屋，至於各監所在管理上，是否適當，向由檢察官按期視察情形，呈報司法行政部，在事變前檢察官每兩月視察一次，現該部定每月一次，並責令對於人犯所臥床鋪，是否高爽，房屋廁所，是否清潔，室內空氣，是否流通，以及各人犯每週沐浴次數各點，嚴加注意，詳細報部，以憑核辦，該部積極注重人犯衛生，於此可見一班，至於煙毒嗜好過深之犯人，易於感染重病，似尤待第一次辦法傳能澈底實行云，

私立進修中學 設暑期補習班

【本報訊】本京估衣廊城中會堂之私立進修中學，今夏決辦一補習班，班次爲初中一二三上學期，課程有中英數三門，時間每日上午八至十一時，僅收學雜費陸元，講義費另訂之，報名即日起至十一日止，七月十五日上課，暑期中有志補習者，幸及早報名，以免向隅，聞該校招收人數，額頗有限云，

東京市長協助 南京市建設計劃

已遴選專家啓程來華

爲澈底實現中日提攜第一步，當爲南京東京二大都市建設計劃之樹立，現友邦都市建設計劃家，已由日來京矣，前爲參觀新中國之建設，而來京之東京市長大久保氏，原與我蔡市長有所商洽，關於本市市容美化問題，大久保氏允予以技術之協力，故大久保氏歸國後，即向各方接洽近已遴選優秀都市計劃技術人員一名前來本京，關於該次技術人員之薪俸及其他費用概由東京市負擔，建設資材已儘可能由東京市貢獻，兩市友誼關係，實有如管鮑之親密云，

關於此項都市建設計劃，大體南京城內分爲政治地帶（即官署區）商業地帶，住宅地帶，而新近劃歸本市之浦口方面，則爲工業地帶，並豫定另設大農業地帶云，（譯自南京大陸新報）

日本立正女校 來函敦睦友誼

【中央社】日本立正學園高等女學校，於此次汪主席渡日時，曾將該校致我國女學生函一盒，交由主席隨從秘書陳國琦氏，請其由日帶回，分發各校女生，藉敦睦誼，該函刻已由教育部分發各校，茲錄原文如後，「深悉中華民國之諸位女士，正隔着海，在大陸上，每日爲東洋文化之興隆用功，我們在初夏之大空下，亦努力於大東女生資質之向上，此時正値諸位不得不與國內各方協力，以謀人類永遠之和平與幸福之基礎，今貴國汪主席遙臨敝國，與朝野會見，共榮之基礎，當更堅固，乘此機會，我們女學生應體汪先生之意旨，互相握手，爲大目的之完成進行，此雖爲我們的拙劣短歌，然由此而得以汲取我們之希望與感激之一端，其他喜當何如，此短歌之形式，是我們肇國以來，由祖先繼承傳來之歌，請諸位接受此短歌中，我們眞心的吶喊，雖簡單，實爲奉候諸位，最後謹頌大睦諸位之康健，並祈育成共榮之礎堅，」

中大本屆招生 審查入學資格

【本報訊】國立中央大學，自本月份開始招收新生以來，報各學生人數，至爲踴躍，連日來外埠亦有多數學生來京，辦理投攷手續，故報名處，頗形忙碌，茲悉該校爲錄取眞才計，辦理報名手續，決無通融之處，故審查不合格者，即通信退回證件，以省其徒勞往返，聞此次除招收一年級新生外，將招收各學院二年級插班生，共五十名，至原有之先修班，業已停止開辦云，

僑務委員會 今開二屆大會

【中央社】僑務委員會爲推進各項僑務事宜，力謀僑胞福利起見，爰定七月七日召開第二屆委員大會，上午九時舉行開幕式，中午十二時由台灣回國僑生補習班及上海華僑招待所聯合假座中德文化協會，設席招待全體委員，下午二時起，討論各項提案，五時出席委員遊玄武湖，晚間由陳委員長在官邸設席，歡宴全體委員，

南京郵務工會 昨日正式成立

推舉徐慶山等爲理監事

【本報訊】南京郵務工會，自奉令整理以來，努力工作，一切就緒，遂於七月六日上午九時，假南京市商會，開成立大會，到有出席代表八十七人，整理委員十九人，各機關代表，計有社會部周樹望，南京社運分會賈崇裕，指導員沈劍萍，交通部池師尼，警廳藍耀華，市政府蘇源，郵政管理局許國源，本京各新聞界代表金萍園，陳崇平等一百餘人，濟濟一堂，頗爲熱烈，九時正，振鈴開會，首由主席團公推徐慶山爲主席，當由陳春官報告開會宗旨及成立意義，略謂本會係特種工會，與其他工會略有不同，無勞方資方之別，希望上下一體，一心一德，本在郵言郵之精神，努力合作，俾郵務事業，得以推進，工運事業，得以推行云，繼由徐慶山報告整理經過情形，以及今後之方針，略謂郵務工會，曾著悠久之歷史，建已往之光榮，此次復會，承馬潤芳，張克昌兩位先生之領導，得追隨國策，勇往直前，在艱難困苦中，卒底於成，並蒙交社兩部主管長官，及郵政當局，推誠協助，尤爲感激，以後當本已往之精神，努力工運之推進，秉一貫之方針，策助郵務之發展云，繼由各機關代表致訓詞，語多勗勉，並當場推舉徐慶山，朱祥明，陳春官，薛克銘，曹銘錚，王鍾偉，彭敬順，張仲宜，陳德風等爲理事，王寶之，夏懷有，吳耀文，爲候補理事，甘景鍾，湯文明，魏恒甫，陳圻華，田昌祿，爲監事，周賡麟，單長勝，爲候補監事，大會提案十餘件，均皆通過，並臨時動議案件三項，一致通過，一，致敬汪主席，交通部諸部長，社會部丁部長電文三件，二，致電汪主席德義等國先後承認國府之賀電，三，參加市民慶祝之大會，

首都公共體育場 建築費需十萬元

中體協會擴大募捐

【本報訊】中國體育協會，爲適應首都需要，特發起募捐，籌備組織首都公共體育場，於本京八府塘前南京中學舊址，並得各機關長官贊揚，允許給予資助，茲悉該會業將體育場全部工程招工估計，除足球籃球網球場外，並將興築跑道及大規模之看台，總計約需費十萬元左右，故勢必擴大募捐組織，現該會已將建築辦法說明印就單行本，分散認捐海內外人士，以便此供京市人運動之體育場，能短期內早得與大衆見面云，

中國墾殖協會 舉行成立大會

【本報訊】中國墾殖協會，於七月六日（昨日）下午三時，假座建康路民衆教館大禮堂，舉行成立大會，計到社運總會代表龍英傑，農礦部劉鐵錚，及全體會員百餘人，主席葛洪深領導行禮如儀後，即報告籌備經過，上級代表訓詞，略，繼續通過會章，討論議案多件，最後『選舉理事』周濟道，葛洪深，秦亞修，邵仲香，谷水華，童玉民，李協勛，陳裴，謝節印，舒唐智，汪芝軒，馮自榮，應華圃，饒義林，楊恩洋，潘慎生，江國權，候補理事九人張振鐸，邵復周，王容鑑，王伯琴，張景炎，王鍾傑，徐芹生，蔡文衡，張汝明，監事十一人孫育才，龐子豐，盧東林，袁鼎昌，寅琪，張佐周，趙春江，葛松壽，柯建平，史國卿，於錫秋，候補監事三人，金晏蘭，王茂槐，趙會隆，大會井議決通電，向汪主席，社會部丁部長，農礦部趙部長致敬，

在京四師同學 舉行聯誼會

在京四師畢業同學，昨日（六日）上午九時假鍾英中學舉行聯誼會，到潘叔蕃，於筠秋，黃爾定等五十餘人，由畢業同學會略備茶點，同窗話舊，樂趣盎然，井決定以後每月舉行茶會一次，藉資聯歡，下月爲慶祝該校教師臨鳳蓀先生壽辰，特發起擴大聚餐會，凡在京畢業同學，均盼踴躍參加，由同學會總務組主持，屆時定有一番盛況云，

「中海」不敵「洪武」

本報籃球場上一幕友誼賽

【本報訊】昨（星期日）上午十時，本京中海籃球隊，特邀洪武籃球隊，假復興路本報球場，舉行友誼比賽，由「南新」隊李茂林，擔任裁判，開球後洪武隊員，節節進攻，記分牌上，扶搖直上，中海隊員見勢不佳，乃極力反攻，無如洪武隊員短小精悍，兼之戴其盛出身球伍，李領三軍，打家刦寨，至爲活躍，上半時結束，中海遂以十六比二十六落後，休息終了，洪武氣餘一復如前，曾昭蔭記功簿上，獨佔魁首，中海任士秀，楊均雖心有餘勇，奈大勢已去，惟有任敵人鐵蹄縱橫境內，旋洪武諸隊員愈趁勢直搗黃龍，比分相差愈多，至全部結束時，中海社終至不敵，遂以五十六比三十四慘敗，

56—34

召集學員訓話

軍官訓練班蕭主任

【中央社】軍事訓練部長兼軍官訓練班主任蕭叔宣氏，於四日午後五時，召集軍官訓練班全體學員訓話，全班高級職員各組長各處長各隊長等，均行參加，在百度左右之大暑氣候，作二小時以上之講演，全班數百人精神奮發，秩序嚴肅，足見該班平日訓練之成績，至於蕭氏訓話大意，首先說明該班成立之主旨，第一爲使各部隊幹部之軍官，對於國家領袖有深切之認識，第二爲使各部隊之教育訓練，趨於統一化，蕭氏言及我們領袖汪主席之時，全班職員學員均肅然起立，最後蕭氏講演建軍之程序，內容共分九段，㊀確立軍事之機構，申言之，即軍首腦部，軍令軍政之劃分是也，㊁軍之編制，須適應國內外情勢，先決定戰略單位，次及各單位之編制，暨輕重兵站等，㊂兵役制度之確定，即征兵備兵之制度，㊃初級軍官軍士及參謀將校之養成，㊄兵器彈藥製造之獨立，不必仰給於國外，㊅兵營之建築，㊆被服廠之改良，㊇糧秣廠之設置，㊈軍與各部門之連絡，使軍之各部門能力，能達最高水準，適應於現代戰爭云，

義合祥洋五號啓事

情因學徒馬仲良於本月三日由其胞姊自願領回，已與本號脫離業務關係，嗣後馬仲良個人在外一切行動，概與本號無涉，恐未週知，特此聲明 B3959

王光耀緊要啓事

查鄙人自服務中華門外永順公轉運公司已達數年，平時東賓相處極得，茲因有人假借鄙人名義，濫發請柬，以致各方誤會，除向敝東錢竹齋君表明態度外，用特登報聲明，嗣後仍然服務永順公公司，并希賜顧各號時加匡助 王光耀此啓 B3958

莊鵬飛 張開熙 訂婚啓事

我倆承 張一沖 朱鏡佛 田正方 先生介紹並徵得雙方家長之同意，定於民國三十年七月六日在京厚德福舉行訂婚典禮，時値非常，一切從簡，特此敬告諸親友 B3957

聘請女子日語翻譯員

茲因小兒在日本醫院治療，急需女子日語翻譯員一位，供給膳宿，謝五十元至七十元，能忍苦而略知醫藥或看護常識者更佳，如有意應聘，請於每日上午八時前至漢口路卅三號趙寓面洽爲荷 B3960

潘文藻 潘文義 弟兄脫離關係啓事

緣我昆仲二人同氣連枝因文義借貸不休今缺食營業攜士至文藻家自盡經親族調解勸慰文藻贈與文義洋三百元憑親族立據存執永斷葛藤兩不相認謹遵國章兩造斷絕來往永無返悔特此登報聲明 潘文藻 潘文義同啓 B3949

兒科專藥

宏興鷓鴣菜

天下馳名 行銷中外

總經理朱敬記行

地址：南京中華路三五三號

到處均售

B3891

暑氣襲人，人須防暑

金冠汽水

最消夏祛暑唯一良品清涼衛生希各界注意

南京總批發店 土橋號 中山東路一〇一號
分經理店 華記興 昇州路一〇一號
A872

南京殯儀館

承殮遺體 日夜服務 禮堂宏麗 設備完善
壽材壽衣 豐儉咸宜 經濟殯殮 取價低廉

館址 水西門內莫愁路二二一號
電話 二一九一二三
墓址 中山門外京湯路坟頭村

時萬興壽材局

本局開設本京歷有年所採辦上等材料精工製造各種壽材賜顧者歡迎比較

獨幅沉杪 柏桐 獨幅壽材
補陰香 建洲 應有盡有

老店 倉巷十四號

櫻花啤酒

サクラビール

南京代理店 株式會社 福昌公司
總經理 合記商號
珠江路二六二號 電話二一九〇九號

夏季衣料的添製請到 健康路 黑廊街

老大綸綢緞局

新到滬港風行衣料數千餘種 花色新穎
寧目定價特別低廉 承製男女中西服裝
特聘名師藝術裁剪 担保風頭十足摩登

首都第一 花色大王

凱利公司

旗袍料 西裝料
新花色 大批運到
添製新裝 包管萬分滿意
地址…中央商場內

浙杭

七月四日起 只有數天了 大批紡綢到京 將近賣完

特別犧牲數千疋 最後機會切勿錯過 請請君要買請早
只有百數疋了 即日回杭還有數天 貨真價實不合面退
B3961

浙杭雪紡 本色白電絲紡 精元色電綢紡
每疋 市尺念六元八角 二丈卅二元五角 八尺念八元八角
地址 一 狀元境旅館內 浙杭宏記綢啓

豐價收買鑽石翡翠珍珠寶石
特聘高等技師精鑲白金首飾
北平永寶齋珠寶店 中央商場
A818

中國社會事業協會 主辦
首都 大衆殯儀館

本館爲服務社會便利喪家起見特設經濟禮堂簡約禮辦法如左

殯車接送 藥水洗身
新儒化妝 殮工手續
經濟禮堂 建木棺枋
靈位供品 墓地石碑
階穴做堆 一應在內

價洋壹百元如欲豐殮亦有最大禮堂館址適中交通便利自六月四日起開始服務
館址復興路一四七號之二

中國社會事業協會 主辦
首都義葬辦事處

本處經兩月之籌備現已完成自六月四日起開始服務凡本京赤貧住戶因死亡無力購地埋葬者得至本處領取申請書依式填就經調查確實後即予以義葬絲毫不取任何代價此啓

辦事處地址：復興路一四七號之二 電話：二三四〇三

經濟新聞

官米供量激增 米市暗盤削減

【本報訊】本京食米、連月純爲官米供應、蓋蕪湖一地、如皖內產米集散樞紐、現屆此青黃不接、亦由滬訂購大批洋米內運、縱有零星國米至蕪、已斷無裝京應銷之望、致外江兩月以來、來船純保雜粮一類、食米可謂絕無僅有、惟本市官米、自當局設法調劑後、供量已告激增、刻代銷官米之舖號、日有所增、近日市面零售暗盤、業由一百三十元減至一百二十元、

捲烟漲勢猖獗 續向高峯推進

【本報訊】昨日捲煙市況、現以滬貨尚未抵京、囤貨深居簡出、倘風瀰漫市場、漲勢如火如荼、續向高峯推進、計大英二千二百四十元、老刀一千八百五十元、仙女一千二百七十元、五華一千二百二十元、紫金山一千一百元、大前門六百三十元、據業中人云、如滬貨再不能送到、前途仍有看高可能云、

天津砂糖行情趨漲

【中央社天津訊】當地砂糖行情、因今年度分配糖之消滅、加以歐洲戰局激變、故步步趨漲、日來白糖（百四十八元）、一躍而高漲八元、與去年度之最高價相等、白雙赤雙亦漲一元五角、前者爲七十四元五角、後者爲七十五元、但一般觀測、需給情形、並無問題、惟因國際關係之緊迫、而世界市場受其刺激而高漲、一俟平靜後、當可恢復常態、

北京各製粉廠 力謀增加產量

【中央社北京訊】本市當局、爲使麵粉產量增加、力謀疏導小麥來源、協助各商赴各地採購、京漢線小麥、邇來平均、每日輸入一千五百餘擔、且京郊各縣伏地小麥運京、數量極鉅、本京三陽、福興、日清等製粉廠、及各電磨廠、因原料充足、均準備增加馬力、擴充生產、據一般統計、每日可產三千一百六十袋、每月共產九萬四千八百袋、兼因外粉源源輸京、存底豐盈、今後本市麵粉、供給可告無虞云、

工資水脚俱加 草蓆上漲六倍

【滬訊】夏令必需之草蓆、其大部份來自蘇州縣屬之滸墅關及寧波、溫州雖亦有一部份貨畝之衛生草蓆供給、然數量極尠、且多數又係枕套及車墊等小件、是以主要來源、仍僅特滸墅關、昨據販商某君談稱、本屆蓆價、較諸戰前、最低須昂達六倍以上、如較佳之白蘇筋四尺半、每條至少須廿五六元、至較次者亦必十七八元、至其昂貴原因、最要者、係車水脚之大增、又因蓆工之工資增加、故其售價遠非戰前可比、

新法幣之發展 與通貨戰之展望 六

張嘈譯

（六）

聯銀券與新法幣之關係、周部長亦有聲明、『中國聯合準備銀行、爲華北金融之重心、且努力謀健全之發展、聯銀券流通區域以暫行維持現狀』、此在整理貨幣暫行辦法中、業有明文、即『華北政務委員會管轄區域內、暫維現狀、本辦法之規定、暫不通用』。即所謂中央儲備銀行之統轄云者、完全不成問題矣、又對於華興券、在同辦法第五條、亦有規定、即華興商業銀行之發行權、取銷之、其已發行之紙幣之收回辦法另定之、於是華興銀行、作爲國際金融商業貿易銀行、別開生面、至於流通市面之五百五十萬元左右之華興券、得應持券人之希望、以對英鎊六便士之匯率、與新法幣或英磅兌換、良以此券流通、向來限於特殊部門、並不普於一般社會、故收回尚不感多大之困難、又新法幣兌換華興券、兩者之間、對外價值標準、當然有相當距離、從未繳納關稅之華興券作價、（譯者按海關對華興券以六便士計算）如何處理、亦有問題、但此當然按照華興券收回之原則、定將變更金單位換算之標準據最近情報、華興銀行、今次變成普通商業銀行後、決定趁此轉換機會、一洗從前消極之性質、將於銀行業務之外、對於倉庫及信託方面、一顯其身手、

最後中華日報指陳、中央儲備銀行、於現在基礎上、所應努力事項、在利用上海大量之遊資、此節誠爲當前之急著、據中華日報主張、如欲利用遊資、不可不採用儲金之新式保險制度、即對於儲金、務使保持儲入日期之匯兌行市之價格、如此辦理、則存戶方面、不致因匯兌低落、而有損失之虞、將踴躍來儲、而毫不猶豫、一方在銀行方面、則利用所儲之款、或買外匯、或充放款、對於放款一部分、得以規定歸還之時、須照放出時之行市補水、故亦不蒙何等損失、又凡向該銀行借用款項之各銀行或企業家、則以所借之款、購買商品存貯、在脫手之前、即吏貨幣價值下落、然商品價格即追隨貨幣價值下落多寡之程度而增貴、則所應將來之資本與利潤、亦不受何等影響、無論何方、均不致蒙受損害、可以濟事、如此非但可以盡量利用游資、暨吸收華僑之匯款、且能安定新幣之價值、誠不失一棒而獲兩鵰、不過南京方面亦須採用有效之適當政治手段、打破前文所述重慶方面之政治妨害手段、方能一帆風順、否則枝節橫生、縱有偷天換日之擘畫、亦無從施其技倆矣。

此外中央儲備銀行、在現在情勢之下、所應實行之又一事項、爲擁護外匯資金之問題、關於此事、據去年十二月十九日財政部部令有外匯基金管理委員會之組織、須在此組織指導監督之下、辦理外匯買賣、并進行『市場功夫』、以維持新通貨之價值、再次爲擁護新法幣之外匯資金起見、須再進一步指定重要物資、實施輸出管理、勵行兌匯集中諸大端、如能將此諸大端着着切實進行、則新法幣之實力、自然日見充裕、藉此與舊法幣作戰、定能獲最後之勝利、

前文曾經說明、新法幣流通額、業已突破一千三百萬元、顯見風勢非常順利、重慶方面、見此情形、驚惶失措、於是迅速發動美國借款、並盼望美國出面、採取強硬態度、并請求上海公共租界工部局、在租界以內、絕對拒絕新法幣之流通、吾人不難測度、援蔣國家輩如英如美、心中忌憚新法幣之發展、定將講求所有對策、繼續採取『新券拒絕』之態度、聞租界內之大百貨商店及各公司、被工部局方面所煽惑、迄今尚不接受新法幣、而南京方面、應儘速謀租界內之流通、如能先使中交兩行接受、則其餘華商銀行、定將追隨於其後、不過吾人預知重慶方面之金融機關、既如前文所述、有國際怪物、匿在背後、從中作梟、則照『射人先射馬、擒賊先擒王』之臨陣古訓、星第一降龍伏虎之對象、不在重慶金融機關、而在英美外系銀行、其事亦甚明數矣、

負有光輝使命、建設東亞新秩序、確保東亞共榮圈之我國、現在於軍事以外、正在進行政治上及經濟上之戰爭、華中一帶、乃東亞之中心、在此地帶內、確立通貨制度、乃新秩序上進入一步之現象、如在上海租界中、獲得通貨戰之勝利、則不啻與重慶方面及援蔣國家輩、以致命之重傷、吾人應確切認識新法幣對於舊法幣之通貨戰、在以上海爲中心之地域、開始交綏、其對於日本新中國以及東亞、爲何等重要之一著、故吾人惟一希望、此後應努力不懈、對於重慶之抗戰力、務使趨於潰崩起見、作果敢持久之進擊、

麥市欲疲又止

買氣轉佳貨方扳持頗力 來源絡繹結果仍保寧靜

【本報訊】小麥市場、連日於到湧銷滯之情勢下、行情搖搖欲墜、昨日河下來源、依然絡繹、外江到船七艘、見貨一千餘擔、裏河三船見貨三百餘擔、廊行見貨六七百担、惟街銷納胃轉佳、客幫亦有動辦意、貨方見買氣復濃、看好心思又生、咸欲待時而動、相率不願賤脫、統市成交約一千餘擔、行盤欲疲又止、結果仍保寧靜、

滬捲烟已平和 肥皂跌火油漲

【滬訊】日用品肥皂跌風轉烈、因實銷平常、而海外原料不致中斷、囤戶止進爲吐、市面逐漸傾跌、今後固本皂每箱五十二元七角、白祥茂四十二元半、黃祥茂僅開三十九元、跌勢獨厲、火柴美麗牌仍爲七百三十五元、鳳凰七百十元、又低七元、鷹牌洋燭二十九元、船牌廿八元七角半、俱告平定、惟火油因來源頗多問題、市面冉冉上展、老牌每聽四十六元八角、零批每聽二十三元五角、

【又訊】捲煙市況、昨日做開、勢趨平和、蓋以廠方派貨至本外埠同業行銷、囤戶並無進胃、故市上現貨籌碼、尚覺流通、本街去路、仍趨暢達、市面頗呈盤旋之態、計大英牌每箱一千五百六十五元、比昨降五元、老刀牌一千一百念元、品海牌一千一百念元、五華牌七百四十七元、比昨升七元、小仙女牌七百六十五元、十枝大前門每萬四百三十元、金鼠牌中箱五百念元、各牌做開、均較前減退、買賣升降互見、

實銷缺乏毫意 滬紗散漫無勁

【滬訊】昨棉紗市況、上日場後業中互做、雙馬因金價上漲、跟勢上騰、成交不多、價好十元强、是以人心向上、雙馬首開爲一千六百〇四元、即開高十三元、港幫採買零星、缺乏整交、更且場內傳言不一、況近日紗市檯面不及往日之盛、實銷亦板價太厲、皮球交易、大爲走氣、故互做日稀、且逢本週末、場勢散漫無勁、行情常有升降靡定之象、盤旋至午收爲一千六百〇二元、見二十元之高低、開收盤比較見小二元、比上日午收軋漲十一元、餘如雜牌紗二十支金城天女地球等互有上落、十支紗平價、結果午前做開計二千八百六十包、內港幫進二百三十五包、同業互進二千六百廿五包、

粉市推陳納新 廠盤續乏變化

【本報訊】粉市連日呆定異常、麥價雖一度看高、但前途升降、尚乏把握、有恒廠昨又恢復門零交易、以期出陳納新、致粉園技無所施、市氣轉趨清淡、昨市各粉廠盤、續無變化、

滬蔴袋市已告回挫

【滬訊】蔴袋市況、已告回挫、蓋以連日實銷轉淡、購戶均以價高思危、不願多取、惟貨方售意倘堅、均被謠諑所激動、故喊價與實售相去更遠、二磅半新袋、實售八百元至七百八十元、二磅二五新袋、七百六十元、香港冲新袋七百二十元、本街冲新六百八九十元、西貢白綫袋五百五十元、比前悉降二三四角不等、權而交易、已不若往日之盛、

滬糖劃盤 市價降疲

【滬訊】糖業公會、昨日劃盤、因外匯放長、以致市價疲降、二十四號嘀粗砂白六月現貨開九十二元七角至九十三元二角、六月二十七日九十三元、六月二十六日九十三元七角、香港粗砂九十元、市均降四五角至近元不等、KD嘜赤砂七十四元二角、NT赤砂七十二元市疲、嘜HX九十一元半、B嘜開盤降一元、開一百〇九元、

絲市供求平衡 市價與前髣髴

【本報訊】絲市客胃需要不懈、走銷仍屬靈活、來源亦無沉寂現象、到銷均爲欣欣向榮、市況遂暫乏榮辱、又以本期露汛、收獲圓滿、各路乾繭、求脫頗激、同時洋莊需要、復因歐戰牽延、外銷無顯著進展、致國內絲價、仍未能青雲直上、昨海繭絲一百五十元、朱門絲一百三十元、價與前市相若、

滬訊彙誌

△國米 昨日國米來源、仍然不暢、北幫僅抵白粳七十包、南幫裝到早稻五十包、本街零星需取尚稱不寂、市因受某種流言惑動、貨主售意甚堅、故行情乃一致再度挺升、結果厚薄粳比前俱軋漲二元左右、計開北幫白粳價爲一百三十四元、至一百二十九元、南港早薄稻一百四十二元至一百三十八元、糯米一百二十四元半、統市成交二百石、

△洋米 洋米昨晨開市、因受昨日謠言影響、投機者又久靜思動、同買之風驟盛、人心頗爲激昂、行情轉瞬拉提二元餘、但是實需平淡、且來源不絕、新到又有一萬三千包、嗣在獲利散囤吐售下稍回、結果期現貨行情大致比前軋升一元左右、統市成交二萬多包、英華司計開即交小絞米價爲一百五十元〇五角、至一百五十一元不等、路貨一百五十一元至一百五十一元〇五角、又六七月份裝一百五十一元至一百五十一元半、又泰國二號米一百四十四元至一百四十四元半、又即交西貢碎米一百十三元、

△麵粉 麵粉昨市因客需止吐、本街實銷尚稱活絡、人心乃呈挺昂、市勢又復步轉向上、結果比前軋升半元左右、計開金龍牌洋粉價爲三十二元八角半至三十三元二角半、又炮台牌三十四元、又五燕牌三十三元四角、香蕉牌三十三元、統市成交萬餘包、

△小麥 昨日小麥交易、因值週末、更形稀少、市勢大致呈堅靜之局、日廠門市零星進價、仍爲四十元原盤、△麩皮 麩皮走銷昨頗平淡、行情始終呆定乏變遷、計售開福新麩皮三百包、價仍爲二十八元、

商情

米糧（河下行盤每石價）

品名	價格
西貢米	一一〇.〇〇
貢熟	一二五.〇〇
洋熟	（無貨）
普通暹米	一二〇.〇〇
元熟米	一一五.〇〇
粳米 上	一五〇.〇〇
粳米 次	一四〇.〇〇
秈米 上	（缺貨）
秈米 次	（缺貨）

雜糧

品名	價格
元麥	四三.〇〇
蠶豆	四七.〇〇
菜籽	（無貨）
綠豆	五〇.〇〇
黃豆	五二.〇〇
赤豆	（無貨）
青豆	（缺貨）
芝蔴	（無貨）
小麥	四九.〇〇

油糖（每担價）

品名	價格
大連油	（無市）
蚌埠廠油	一六四.〇〇
小槽油	一七〇.〇〇
大槽油	一五八.〇〇
菜油	一五六.〇〇
秋油	一三六.〇〇
精鹽（日金）	一七.七〇
淮鹽（日金）	一五.九〇
四五（每包）	二〇二.〇〇
九號白（每包）	一九〇.〇〇
四號（每包）	二〇〇.〇〇
棉白（每包）	二三八.〇〇
赤砂（每包）	二〇二.〇〇
枝洋（每担）	（無貨）
提青（每担）	一二九.〇〇
青糖（每担）	一二八.〇〇
嘀白（每包）	二五〇.〇〇
本冰（每包）	一七八.〇〇

麵粉（每袋價）

品名	價格
綠牡丹	二七.六〇
紅牡丹	二五.六〇
藍牡丹	二二.〇〇
綠飛艇	二七.六〇
紅飛艇	二五.六〇
藍飛艇	二二.〇〇
綠金山	二八.〇〇
紅金山	二七.〇〇
藍金山	二五.二〇

煤炭（每噸價）

品名	價格
鴻基煤塊	四四〇.〇〇
焦煤	一〇〇〇.〇〇
白灰煤	一四五.〇〇
烟煤塊	二六〇.〇〇
烟煤華水統貨	二〇〇.〇〇
烟煤屑	一七〇.〇〇
煤球（每担）	七.〇〇
木柴（每担）	一一.〇〇
黑炭（每担）	二五.〇〇

香烟（每箱價）

品名	價格
大英	二二四〇.〇〇
老刀	一八五〇.〇〇
仙女	一二七〇.〇〇
品海	（無貨）
小白金龍	一六〇〇.〇〇
大白金龍	一二〇〇.〇〇
大長城	九〇〇.〇〇
小長城	七六〇.〇〇
大聯珠	八〇〇.〇〇
明星	六六〇.〇〇
五華	一二〇〇.〇〇
紫金山	一一〇〇.〇〇
大香賓	九九〇.〇〇
百花牌（日幣）	二〇〇.〇〇
黃楊包（日幣）	三五〇.〇〇
美麗牌（日幣）	二六五.〇〇
禮拜堂（日幣）	一六五.〇〇
雙斧德（日幣）	（無貨）
雙斧牌（日幣）	三〇〇.〇〇
全祿牌（日幣）	三三五.〇〇
長壽牌（日幣）	（無貨）
吉祥牌（日幣）	二三〇.〇〇
指南牌（日幣）	二八〇.〇〇
大前門（仝）	六三〇.〇〇

酒類（每担價）

品名	價格
上海啤酒（每箱日幣）	四五.〇〇
[illegible]酒	九五.〇〇
高糧	一三〇.〇〇
紹興	一八〇.〇〇
[illegible]子	一二〇.〇〇

金融（每兩價）

品名	價格
金買入市平	六六五.〇〇
金賣出市平	七二五.〇〇
買入市平	六.〇〇
賣出市平	七.〇〇
華興票買進	一八一.〇〇
華興票賣出	（無市）
日票買進	四五.〇〇
日票賣出	四四.五〇

雜貨（每箱價）

品名	價格
美孚洋油原聽	四〇.〇〇
亞細亞煤油原聽	四〇.〇〇
光華洋油原聽	（無貨）
幸福洋油原聽	四〇.〇〇
門牌石油日幣	一一五.〇〇
上海火柴每箱	一一〇.〇〇
南京火柴每箱	一〇五.〇〇
鎮江火柴每箱	一〇五.〇〇
僧帽牌洋燭	三四.〇〇
飛鷹牌洋燭	三三.〇〇
固本肥皂	四二.〇〇
五洲固本肥皂	（無貨）
日光牌肥皂	八七.〇〇
鹼（每担）	二五.〇〇

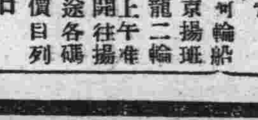

上海內河輪船公司、京揚班江瑞聚龍二輪、每日上午准時、輪流開往揚州、沿途各碼頭地名價目列後、

地名	價目
划子口	日金十八錢
大河口	日金九十錢
沙漫洲	日金一圓
十二圩	日金一圓二十錢
瓜洲	日金一圓三十錢
八里鋪	日金一圓四十錢
泗源溝	日金一圓十錢
六圩	日金一圓五十錢
子揚橋	日金一圓六十錢

中央廣播無綫電台節目

七月七日播音
周率 六六〇KC
波長 四五五M
呼號 XGOA
【星期一】【夏季時間】

時間（下午）	節目
一二・三〇	歌唱（柳州山歌等）
一二・四〇	生活講座（溫和反的態度）
一・〇〇	報時
一・〇〇	報告新聞（日語）
一・一〇	西樂
一・三〇	故事（青忠岳傳等）
二・〇〇	京劇（陽平關頭本太 外傳）
二・三〇	國文教授（四書）
三・〇〇	政府公報 報告新聞
三・一〇	粵樂（梅林吐豔等）
三・三〇	經濟新聞 上海語（轉播上海）
六・〇〇	兒童教育 暑期衛生 兒童故事
六・三〇	日語講座 高級日語講座第二輯
七・〇〇	報告新聞
七・三〇	友軍將士節目
八・〇〇	西樂
八・三〇	友邦僑民節目
九・〇〇	報告新聞
九・一五	演講 南京特別市政府宣傳處
九・三〇	京劇 法門寺・硃痕計等
一〇・〇〇	報告新聞
一〇・二五	演講 宣傳部長 林柏生（到全面和平之路）
一〇・五〇	時事講述 豫告節目
一一・〇五	記錄新聞

南京新報火車時刻表

滬寧綫（新鐘點）

南京至上海（南京開）飛龍	特快	普通	天馬	特快	普通	站名	上海至南京（上海開）特快	普通	天馬	普通	特快	飛龍
22.40	21.00	20.20	18.10	13.55	17.05	上海	8.00	8.35	9.30	11.55	15.20	16.40
20.40	19.33	18.05	13.49	12.28	14.38	蘇州	9.34	11.25	10.57	14.39	16.54	18.07
20.04	18.47	16.40	13.04	11.42	13.38	無錫	10.16	12.33	11.40	15.37	17.36	18.48
19.26	17.51	15.39	12.25	11.01	12.40	常州	11.00	13.45	12.23	16.38	18.23	19.31
18.10	16.33	13.40	11.10	9.43	9.76	鎮江	12.35	15.55	13.37	18.53	19.55	20.48
17.00	15.20	11.45	10.00	8.30	7.45	南京	13.40	17.42	14.40	20.27	21.00	21.50

津浦綫

北京至浦口 浦蚌	通車	站名	浦口至北京 通車	浦蚌
	8.05	北京	18.50	
	11.10	天津	15.48	
	19.30	濟南	7.40	
	7.00	徐州	22.30	
6.10	11.19	蚌埠	18.10	15.35
8.53	12.58	明光	15.55	13.13
11.30	16.46	滁州	14.00	10.12
13.30	16.10	浦口	12.30	7.50

京蕪綫

南京至蕪湖 普客	普客	站名	蕪湖至南京 普客	普客
15.10	8.10	南京	13.20	19.25
15.53	8.53	中華門	12.43	18.48
16.41	9.40	江寧	11.52	17.55
17.24	10.19	慈湖	11.15	17.18
17.32	10.27	馬鞍山	10.58	17.03
17.47	10.42	采石	10.44	16.49
18.13	11.08	當塗	10.10	16.23
19.05	12.00	蕪湖	9.00	15.30

維他命B_1的含量 約爲啤酒酵母製劑的十倍

體內維他命B_1不足之人、作事甚易感覺疲勞、同時胃腸機能衰弱、食慾減退、營養不良、便秘脚重、甚或釀成脚氣（軟脚病）、危及生命。

譬如此類症狀之時、強力米太寶靈片的內服、非常有効、此因強力米太寶靈片中含有多量的維他命B_1（約爲啤酒酵母製劑的十倍）、得由內服法以補給體內維他命B_1的不足、所以最有去疲勞・健胃腸・增營養・治脚氣的功能。

強力米太寶靈片

詳細仿單函索即寄

【包裝】 100片 500片
各大藥房 均有經售

武田大藥廠
日本大阪市東區道修町
上海福州路一二五號
漢口江漢路
廣東漢民北路一五四號

64(6)100

蘇垣民衆協助清鄉 今日舉行大遊行
清鄉聯合會首次常會通過

【蘇州訊】江蘇省會各界民衆協助清鄉工作聯合會第一次常務理事會會議案，於昨日下午二時，在中山堂舉行，出席者，吳孝侯、周卓人、俞忍之等十八人，主席，茅子明，紀錄，吳孝侯，行禮如儀，報告事項，（略）討論事項，一、常務理事會應增設祕書處案，議決，（甲）增設祕書，設祕書三人至五人，每日到會常川辦事，（乙）推定劉炳漢、劉孝綱、莊江秋、吳孝侯、會唯一，擔任祕書，二、游行大會，應如何籌辦案，議決（甲）定於本月七日下午四時三十分，在公共體育場集合後出發（乙）由總務組通知本會召集民衆大會之各團體參加，（丙）遊行路線，（略）（丁）各團體排列次序，由總務組決定，由糾察組組織，糾察〈維持秩序〈戊）由本會函請江蘇省會警察局唐局長，擔任總指揮，糾察組擔任副總指揮（己）各團體之街旗，自行置辦，遊行大會，佈置橫額，及標語小旗，傳單等，由宣傳組擬定文字後，送交總務組置辦，三、本會辦公時間，應否決定案，（議決）辦公時間，決定上午八時至十二時，下午二時至五時（新時間）例假日照常辦公，由祕書處設簽到簿考核勤惰，四、本會調用各職員，應否酌予津貼案，（議決）視各職員之勤奮者，酌予津貼，五、本會所需臨時用費，如何籌墊案，（議決）請由社運蘇分會墊付，六、江蘇省政府宣傳科出版七七特刊，本會應否撰文發表案，議決，交宣傳組辦理，七、總務組擬請增加工作人員案，議決，由總務組組長常川到會辦事，八、還鄉復業運動，應如何舉行案，議決，交總務組擬具辦法，提交下次會議討論，九、宣傳組擬請擴大組織案，議決，由各組協助，十、常務理事，應如何輪值案，議決，每日由常務理事三人值日，由祕書處規定後通知，十一、本會向江蘇省政府高主席致敬案，議決，以本會理事會名義，去電致敬，即日交由祕書處發出，散會

當塗

【本報當塗訊】七七紀念宣傳週之第四第五兩日，預定節目，爲化裝講演，各擔任機關，清早即在縣黨部集合，隨即出發化裝講演，四日在西門，河南，及東門灣街等處宣傳，五日則往附城各鄉講演，因係化裝，頗能引起一般人民注意，不但講說的有聲有色，表演的亦維妙維肖，故自七七事變，以至還都後，排進和運之眞諦，業能深深印入民衆腦海，

六合

【本報六合通訊】六合縣立民衆教育館，前爲（七七）興亞四週年紀念擴大宣傳，特舉行話劇宣傳籌備會，已疊誌本報，茲悉該館爲推進和運，喚起民衆注意起見，除組織宣傳隊及話劇宣傳外，並印發多量傳單標語，五光十色，觸目驚心，更有爲「七七」興亞四週年紀念告民衆書一種勉勵民衆，共向和平反共建國之途邁進云云，第見該館推進社教之精神也，

北京組織參拜團 出發五台山廟會

【北京訊】新民會北京特別市總會主辦之五台山六月大會北京市參拜團，經中國新民佛教青年會、普化佛教會、北京正字慈善會等八個佛教團體辦理籌備登記等事宜，經多日之籌備，已經完全就緒，全部參拜人員計有六十餘人，於昨日（七月一日）午後二時於新民會北京特別市總會操場舉行五台山六月大會北京市參拜團結成式，市總會全體職員均出席行禮如儀後，首先舉行團旗授與，次由佐藤科長致詞，王玉璋致答辭迄三時禮成散會，又該團全體團員分兩批出發，第一批已於昨晚啓程，

復興蟲王廟會
南宮縣治安穩固 會期三日萬餘人參加

【南宮通信】該縣城西南，舊城村，有一蟲王廟，位於該村之西，在往年每逢舊曆六月初一日，爲會期，善男信女，前往拈香者，約計數萬，並有各種遊藝助興，近年以來被共匪邪說所染，打倒迷信，甚至擾害地方，民不得安，以致廟會停止，現我友軍協助新政府，將共匪驅殺殆盡，地方治安恢復，人民得以重見天日，本縣縣公署，新民會，爲繁榮地方，及建設王道樂土調濟農民生計起見，乃提倡復興南舊城蟲王廟會，遂於本月十七日下午，會同派員，與該村村長協議，經一度詳細計議後，即先成立興蟲王廟會委員會，一切負責人員，由該村民衆擔任，由縣署、新民會協助，會期三日，舊曆五月三十日爲第一日，六月初一日爲第二日，初三日爲第三日，事先通知各村，游藝多種，參加助興，到會之三日內，前往參加之人數，總計二萬餘人，盛況較往年增加數倍，本縣張知事，新民會大江次長，以及各機關首長，均於第一日上午前，往該廟會親臨致禮，並各助佈施洋十元，一般民衆，莫不稱道，當局地方長官之仁德厚意，相慶昇平云，

皖各界擴大宣傳 紀念七七四周年

【中央社蚌埠七月五日電】七七四週紀念已屆，皖省會各界，爲擴大宣傳起見，決於明日召開七七紀念市民大會，上午中日兩方會同赴醫軍醫院慰問，同時組織輪流宣傳隊，出發各鄉區宣傳，張貼警惕標語，散發傳單，蚌埠電影院，同時放映有關和平影片，各劇場排演有關和平戲劇，

愛字牌香烟

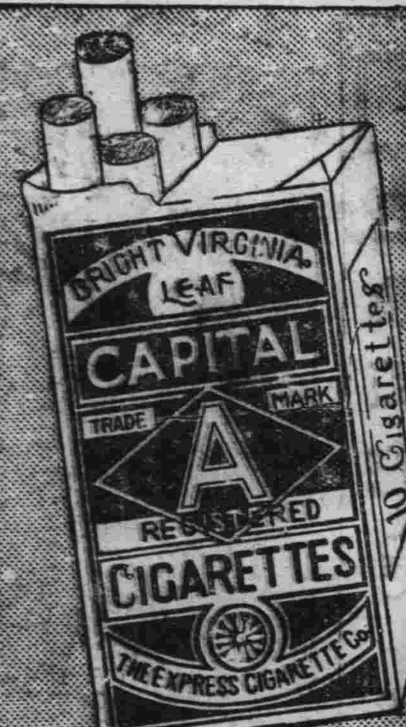

興亞烟公司

華北都運第一日 足球北京勝濟南

【青島訊】華北都運大會足球初賽，於午後四時半開始，北京隊首戰濟南，進取勢如破竹，前半時以五比〇佔先，後濟南反攻甚緊，但無所獲，僅北京隊守門自守一球，濟隊始打破鴨蛋紀錄，後半時四比一，總計九比一，北京隊大顯威風，此役京隊以崔奎章，周穡，林朝權，於葆廉人等表演最佳，又排球第一戰，北京首遇濟南，首局京隊以二十二比二十小勝，二局濟南反攻得利，以二十一比十四奪回所失，三局京隊變更戰策，持迅雷不及掩耳之術，以二十一比五得勝，總結果，二比一，京隊獲勝，賽畢，又天津勝徐州，結果二比〇，青島勝太原，結果二比〇，又大會籃球比賽規則，經裁判會審訂採用中國六屆全運會通用之規則，

丹陽實驗小學 舉行休業式
同時舉行懇親會

【本報丹陽訊】本邑縣立實驗小學，日昨舉行休業式及畢業典禮同時並舉行懇親會，上午八時至十一時展覽成績參觀者絡繹不絕，不下萬人，該校校長教員，招待參觀極盡慇懃

蘇各縣本月開始 提高小教待遇
補助費已列入新地方預算

【本報蘇州訊】蘇教廳案奉教育部令，知准財政部咨，略以小教增薪，前經核定至本年六月份爲止，自七月份起，由各省市自籌在案，現在各省市地方財政，漸有進步，少數經費，由地方自籌，不難辦到，自應仍照原案辦理等由，教育部以此案關係小教生活至鉅，甚爲重視，除咨轉各省市政府查照辦理，並分令外，令仰教育廳，會商財政廳，切實辦理具報，等因，茲探悉蘇教廳，於奉令後，已會同財政廳擬具府稿，嚴飭受有此項新增提高小教待遇補助費之常熟，武進，吳江等二十縣遵照，編入本年七至十二月份新地方預算書內，以安小教生活，而宏教育效率云，

杭市府辦理 紹興通行證

【中央社杭州五日電】杭市府以紹興治安業已確保，民衆之旅外者咸欲一覩家鄉，茲爲溝通杭紹間交通，便利行旅起見，特辦紹興通行證，但以訪友，探親，理產，及公務爲限，凡欲赴紹興者，由市府發給連單保證書後，再至杭州部隊連絡官事務所，領取通行證，時間爲上午八時至十時，

視察江北堤防
楊委員長一行過鎮 聞視察期約爲一星期

【鎮江訊】國民政府水利委員會委員長楊壽楣，及江蘇省建設廳長廖家楠兩氏，與董委員，王委員，工程處張處長等爲視察江北一帶防汛情形，及水利工程建設狀況，特於昨（三）晨率同隨員乘急行快車到鎮，本縣郭縣長，王祕書，及其他各機關代表，於事先聞訊，均赴車站迎迓，並由郭縣長設宴洗塵，邀請各機關代表作陪，楊委員長等於當日下午二時，即行赴揚，視察江北堤防，並悉楊委員長等在江北約有一星期之勾留云，

杭設中心小學 增強教學效果

【中央社杭州五日電】杭市府爲增進教學，實施中心教育，特在市區三區內，增設中心小學一所，第一模小改爲第一學區中心小學，高館巷小學改爲第二學區中心小學，第二模小改爲第三學區中心小學，以上三學區，定三十年度上學期開始施行，

當塗模小畢業 並開同樂遊藝會

【本報當塗訊】本縣縣立模範小學，規模宏大，爲全縣冠，校長唐師銘，對於教學訓育，尙能力謀改善，今屆畢業試驗，呈請教育局派員監視，故畢業成績尙有可觀，本屆計高級六年級畢業學生三十名，初級四年級畢業學生五十六名及幼稚園幼兒二十四名，五日上午舉行畢業典禮，各機關長官，地方士紳及學生家長，到者極衆，唐校長報告後，友邦長官，栗澤少尉，菊池運絡官，及縣府熊心石科長，教育局高炎齡局長，督學查紹驥，民教館館長演說，諄多勗勉，畢業生答詞後，並給獎優良兒童，散會後各級分別舉行家庭談話，學校家庭，雍雍穆穆，交換意見，對教育推進，討論頗詳，下午二時，表演遊藝，節目有夾攻中的奮鬥，蒼蠅的本領，悔不當初，私塾的害處等話劇，木蘭從軍，賣花女等歌舞，及雙簧歌曲等，共計二十餘節，直至五時許，始告完畢，頗博得社會人士多多之好評云，

嘉興奉令保護 新植樹苗

【中央社嘉興五日電】嘉縣府頃奉省令，爲保護森林，使新植樹苗得以安全成長，倘有摧殘之事發生，即於照森林法所定處罰從嚴懲處，縣府奉令後，即轉飭警察局暨各區公所遵照外，並佈告全市民衆一體遵守，以重林政云，

鎮江中儲分行 先設辦事處
副主任來鎮籌備

【鎮江訊】中央儲備銀行，關於鎮江地處要衝，爲長江下游大商埠之一，殊有設立分行之必要，茲先設立辦事處，委派祝炳臣爲副主任，經營各項業務，

當塗縣長將親往各區 點驗防共自衛團
日程已擬定令各區準備

【本報當塗訊】本縣縣長張今吾，自兼任防共自衛團總團長後，對於團務進行，不遺餘力，日前曾調集各區防共自衛團，來城集中訓話，並加以犒賞，現又擬親往各區，視察區政，點驗防共自衛團各區團，並召集各該區全體坊鄉鎮保長訓話，業經預定日程通令各區先期準備，自七月起至十一日止，不避酷暑，躬親其事云，

蕪開始公糶 米價八十元

【中央社蕪湖五日電】蕪湖地方食米公糶委員會，於城區十三坊設置公糶所二十一處，并趕製購米證竣事，派員會同各坊保甲長，調查填發後，自五日上午八時起，各公糶所一律開始公糶，係以洋米配給，售價每石八十元，全市居民依照手續分向各公糶所憑證購米，當由警局派警維持秩序，井然有條，并由坊保長派員前往，輪流監視，防止各公糶所加價浮收，或浮索米款，迄下午五時始停止公糶，

徐街頭裝置 防疫告知板

【徐州通訊】徐州市入夏以來，天氣亢旱，雨水稀少，新民會徐州市總會爲防止瘟疫蔓生，及喚醒市民注重衞生起見，特製就街頭防疫，告知板大小型共十二枚，已於日前派員裝置市內各衝要地點，既美觀瞻，復又加強防疫工作，俾便市民了解，而獲良好效果云，

津防汛委員會 定十五日成立
工務局局務會決定

【天津訊】天津特別市公署工務局，昨日（二日）上午十時舉行第二次局務會議，出席者劉孟勛局長以次科長以上人員，開會後，首由劉局長報告上次會議議決案執行經過，即開始討論，決議如下，（一）臨時防汛委員會應於何日組織成立，（決議）七月十五日成立，（二）臨時防汛委員會之組織，按上年規則稍加修改，是否可行，（決議）修正後實行，（三）防汛員加班時間再延長定爲六小時，（決議）通過，（四）防汛範圍及培修堤埝高度有無變更，擬俟與建設總署天津工程局聯絡確定，（決議）即日派員與工程局聯絡後實行，一時許散會云

揚州小學 增辦初中
計劃設立幼稚園

【揚州訊】揚州小學，自去秋創立以來，因主持者不斷努力，成績斐然，頗得各方好評，及教育當局之獎許，最近該校學生參加各項比賽，均名列前茅，尤引起各界人士之注意，記者日前走訪該校名譽校長張嘯虎，承告下學期擬增辦初中一年級各班，並充實小學部份，添辦幼稚園一班刻正在計劃擴充校舍設備用具，開學期預定八月二十七日，適値小學初週，擬聯合舉行慶祝會，

浙暑期講習會 定十五日成立

【杭州訊】浙省教育廳，爲使全省小學教員，對現行國策與和運意義，具有深刻認識，並爲增進教育效能，舉辦小學教員暑期講習會，業經訂定各項章則及各市縣保送學員人數，通飭各市縣府保送在案，茲定七月十五日舉行成立典禮，所有聽講學員，應一律於七月十四日報到，俾能準期參加典禮，昨復飭各市縣府轉飭聽講人員一體遵照，切勿延誤云，

南通教育局 一日已成立

【南通訊】本縣教育局局址內部修葺竣工，佈置設備，亦已就緒，定於七月一日成立，袁局長正式到局開始辦公，內部重要人員均已內定，一日可發表

杭市府召集 全市校長談話
商討下年度教育

【杭州訊】杭市府以各校二十九年度下學期，業已結束，三十年度上學期，將屆開始，茲爲改進教育，實施新計劃起見，特定於七月三日下午五時，召集全市中小學校校長，舉行談話會，商討改進本市教育事宜云，

鎮江七七宣傳 設置木牌標語

【鎮江訊】鎮江縣政府宣傳室，爲擴大宣傳「七七」事變四週年紀念，特議決辦法，按照實行，茲悉該室商請友邦各機關各商店，設大模型木牌標語，豎立通衢要道，期加強宣傳力量，現已開始設製云，

華北勞工協會本部 舉行成立典禮
一切籌備事項竣事

【北京訊】爲謀華北全體的勞工需給外諸種之問題，圓滿處理，而增進國益民利，並改善提高勞工生活程度安定民生，日前於華北各當局間進行結成籌備中之華北勞工協會，諸般事務，現已就緒，已於七月一日正式舉行華北勞工協會本部之結成典禮云，按華北勞工協會，爲一貫掌理華北之一切勞工問題，自然與現存新民勞工協會或在華北滿洲勞工協會各支部之事務，將重複，故於一定之期間，使前二協會機關處理殘務後，至十月末日，將統合於華北勞工協會之傘下，而華北勞工協會正式開辦事務，視將於十一月初云，

北大法學院 下月一日成立
方宗鰲氏任院長

【北京通訊】國立北京大學原有農，文，理，工，醫五學院，此次將由八月一日新設法學院，完備綜合大學之態制，新法學院長爲前教育總署署長方宗鰲氏云，

南鄉繭行收繭不多 大包烘均告虧蝕
「禮拜朝奉」之生活剪影

【無錫通訊】本縣向爲著名蠶桑區域，產繭數量之豐嗇與否，實爲農村經濟，具有絕大影響，南鄉一帶，尤爲繭身優良區域，本屆春繭汛，茲已結束，據南鄉記者瑾君，寓寄「生活的一頁」一稿，吾人閱之，對於南鄉本年收繭狀況，及服務繭行之生活情形，暨生活高漲後，影響於教育界之實際狀態，均可窺知一二，爰爲照列如下，

爲了

五十元的薪水，向校長請假十天，去做「禮拜朝奉」，担任繭差，可是我的事情比較任何一「照料」職務之外，還要出外探聽隣行的市情，並不常駐行內，奔跑於炎炎烈日的煤屑路上，幾乎汗都流乾了，脚筋都走斷了，

我們

南鄉繭行雖多，然而本屆春繭開秤的，僅十餘家，因爲收成不佳，和去春打一個對折，所以桑葉沒有吃完，客葉來了一次，結果是賣給羊吃，所謂「黃金狗屎草」呢，至於各繭行的收繭數量，眞微乎其微，最大的行家，所收的數量，也沒有超過一百担乾繭，四五十担的居多，「大包烘」蝕到不認得回家，廟橋泰綸繭行，開灶一副，掛秤一桿，據說「大包烘」者，要虧蝕三千元，也許種因於行主王炳麟的神經過敏吧

因爲

忙得辛苦，續假一星期，以資休息，但是生性好動的我，那裏肯靜養，假期裏，身體反覺自由，便把我的生活裝進天國，遊山，遊湖，喝酒，唱歌，天天留滯在溪邊，湖畔，有時與二三知己，駕小舟一葉，盪漾湖心，不用櫓槳划着，任由那波浪衝撞，隨波逐流，凝視着天然的眞趣，涯岸的蘆花，水面的白鷗，綴成了豪放的詩情，三萬六千頃浩森汪洋，胸襟頓開，煩悶俗慮，一洗淨盡，從前我誤會遊湖要影響本身的職務，至今才恍然它有調劑腦力的功能，不過無規律的一味游蕩，那就有害而輕揚的

南風

不但吹老了田裏的小麥，也吹老了畦上的菜蔬，了結它們短促的生命，一方方的秧田中，送出嘓嘓的蛙鳴，農夫們知道蒔秧時期已到，蠶具還沒洗，麥穗還沒打，擱置了一切，努力於插秧的工作，「蒔秧軋在忙頭裏」一句俗語，於焉徵實，插秧工資每天五元，我眼紅，幾度想去練習插秧，假使學會了，倒可弄些「外快」藉補家用，可是時間不容許我，一刹那假期已滿，恐怕飯碗摔碎，不敢再行逗留，束裝赴校，我沒有

田産

家中大小七口，完全賴我生活，雖有宣卷的副業，但在這種年頭，佛事有誰舉行，生活發生問題，爲經濟一點，把麥做飯，小兒們要起罷飯的風潮，幸內子的訓斥，未曾實現，理由，是爸爸狗叫猫跳所得的新俸，都拿回家來，並沒有去吃着嫖賭的濫用，你們這樣無理取鬧，萬一逼上爸爸死路，不是都完了麼，怪不得小兒們吃不慣麥飯，數日來我也吃得歡極」，滿想到調調口味，那知校長爲節省開支計，即日起，教員一律自膳，我感嘆「生不逢辰，命途多舛」，一連「吃泡飯」的資格都取消了

麥飯

鼓樓東 公共行 飲料結晶蒸溜水 木器毯蓆 電扇冰箱 銀櫃灶爐 歡迎投拍物品 電話31426號 A965

中央飯店 咖啡館 冷飲室 佈置新式 各色聖代西點冰淇淋 夜花園 幽靜涼爽

遺失聲明 啓者茲遺失土地登記收據一紙，字第四七〇七三號，除呈請地政局外，特此登報聲明作廢 馮炳文啓 B3947

遺失聲明 敝人在前內政部衛生署領有醫師證書一紙，字第八六三號，於民國廿七年三月十八日因事變遺失，特此登報聲明作廢 醫師張乃論啓 B3945

遺失聲明 謹啓者前京總部第一七號組合會員證，茲因不慎於七月念三日遺失，除登報外，此證如有人拾得，概作廢紙，特此聲明 華仁啓 B3950

遺失聲明 啓者敝人由京來蚌，將皮夾一只遺失，內有市民證一張，莊票一張，計洋二千八百元，特此登報聲明作廢 B3920

夏令最高尙飲料老牌 益利汽水 大瓶 中瓶 翻醉與宴會必須備 水品精價廉 一瓶能抵普通數瓶 美國渴樂斯鮮橘汁 消暑解渴 開胃怡神 醒酒清瘀 助長消化 總經理 廣順昌汽水行 地址洪武路二八七號 電話二三一三八號 下關分銷處 中華糖果商店 地址永寧街 A827

世界聞名鐘表大王 亨得利 第一行 建康路黑廊街 第二行 太平路花牌樓 名貴鐘表 包羅萬象 配光眼鏡 精工修理 價廉物美

男用長方手表每只貳拾元

欲求出品之質料高超效力確實 請採用下列各種孟山都化學原料品 醋酸 水楊酸 非那西汀 水楊酸鈉 石炭酸 安息香酸 克羅拉民 欲知價目等等詳情請通信至上海外灘匯豐銀行大樓內一一九號房間孟山都化學藥品公司詢問 M11

名藥之基礎 兜安氏馳名藥膏 專治 濕疹 癬疥 膿瘡 痔瘡 及其他一切皮膚疾病

原料高貴 配製精良 藥力可靠 名廠出品 馳譽中外 六十餘年

兜安氏西藥公司啟 上海江西路四八九號 藥房均售 D-BP 942

火 敝公司承保各種火險 如承惠顧無任歡迎 總公司：上海外灘18號 南京：南英保泰保險公司 地址：珠江路一六〇號 電話二三四一〇

武田牌 治淋得意丹 減淋・去濁・止痛 武田大藥廠 日本大阪市東區道修町 上海福州路一二五號 漢口江漢路 廣東漢民北路一五四號

廖庵雜俎

讀物隨筆（五）

毅

又以尼羅河中國古稱弱水或若水，或名「溺」，請查康熙字典溺字，知即弱水，蓋「溺」之一字誤分作二字。自古相傳已久，不知其誤矣。而又誤釋方向以爲在今中國內地而不知即今尼羅河，張著謂周初已不知弱水所在，信然信然。夫以尼羅河注於地中海，故山海經又稱地中海爲「弱水之淵」，如大荒西經篇：「西海之南，流沙之濱，赤水之後，黑水之前，有大山名曰昆侖之邱，有神人面虎身，……其下有弱水之淵環之，其外有炎山之山，有人戴勝，虎齒，有豹尾，穴處，名曰西王母」。上文數行乃全部山海經中最精粹之語，蓋大荒西經或換言之曰「西大荒」與「西大方」同義，猶今言歐羅巴洲乃日沒地之義也，古稱「昧谷」，「宅西曰昧谷」是也，數千百年後，幾經衍變而爲「蒙谷」，「蒙哥」，「蒙古」則指阿拉皮亞一帶沙漠之區，赤水之後，指紅海之後方，亞洲方面，又鹹海，裏海，黑海，均西海也，更南則地中海矣。流沙之濱，由遠西而轉爲專指西北之地矣，西海之南，指印度洋而迤西南方面，黑水之前，指黑海之前方，亞洲方面，有大山名曰昆侖之邱，指小亞細亞全部，古稱少廣，少廣者，猶今稱小亞細亞也，所謂「西王母坐於少廣」，猶言古敘利亞王朝立國於小亞細亞也，有神人面虎身，古埃及人面獸身神像，中國稱之爲「開明獸」者也，海內西經曰昆侖南淵深三百仞「豐淵」敘按亦地中海流域之別名）開明獸身大類虎而九，（句）首皆人面，（句）敘按「開明」者古國名即Kemit 四紀元四千年前埃及古名也，埃及首創Sphins故曰開明獸，其下有弱水之淵環之，地中海環繞之也，其外有炎火之山，地中海東北岬希臘與今意大利所屬之各火山也。

納涼·消暑·到白鷺洲去！

●王學仁●

時序轉到了這「六月荷花紅滿塘」的季節裏，又是紙扇輕搖，揮汗如雨的炎夏了；當此「驕陽」施威，與「溽暑」侵蝕的雙重高壓下，使得每一個人們，莫不「汗如雨淋」的「避暑無路」，而鎮日的薰沉於充盈着暖氣瀰漾的氛圍中！

眞的，「百日大難」！這是一句膾炙人口的夏天裏的俗語，可見「夏」之來臨，與「冬」的降生，這兩種的「熱」和「冷」，同樣使人們滋發着一種「懼怕」的心情！

所以，假如你在此「百日大難」中感到了盛暑的相淩，而弄得「團團轉」般的無法消涼時，倒不妨去到一個最幽曠適意，而能豁人心懸的號稱「城市山林」的六朝勝跡——百鷺洲一遊！

我想，提起了「白鷺洲」，眞是遐邇聞名，尤其是老居於金陵的人們，更覺「近水樓台」賞遊不絕了。

是的，「白鷺洲」自經了這次倏葺之後，它好似凋落的枯花，突的遇到「春神」的撫育，又生氣蓬勃的紅花綠葉，嬌顏豔色的呈現在每個遊覽者的眼前了，於是，在此「炎夏悶人」的六月裏，它，又吸引了白門市內的男蹤女影，每日昕夕，尤覺遊人踵連，這正是點綴了它復活後的一番新盛之景！

狹長堤岸 遊人不絕

白鷺洲，位居於秦淮河南，地靜景幽，山光宜人，當我踱過了浮囂喧嘩的夫子廟，與一條狹長的青白石子路——小石壩衖的南端盡頭，一道迤邐蜿蜒的長堤，由脚尖起而直達幽境，便是李白所讚詠的所謂「……二水中分白鷺洲」的中道長堤了，眞的，踽踽其間，輕行緩步，目覽四景，心懷倍覺神盪，這時，六月的薰風，擺動了埂田裏的翠袂，但見碧色一片，極目流蕩；更吹皺了二分的湖水，又覩波光雲影，相映眙目；此景此情，設若你因留戀着這堤圍的矚景而駐足飽覽時，那……「喂！請讓一讓，走不過去了！」這樣的一種柔和向訴的語調，時時會由你身後遊客的口邊送入你的耳內，而在此遊人項背的細狹長堤，根本沒有轉讓的餘地，於是你只好移步前行了，啊！這樣的轉身無地的狹長之道，何來如許之遊客呢？總括一句，無非是「白鷺洲」復活後的「新面目」的號招，而方能使得遊人們的趨之若鶩！

白鷺茶社 生意興隆

當我走盡「串月式」的長堤，轉入右旁的甬道，馥香沁鼻的草坪：正密結着黃白璀璨的可愛野花，清芳的氣氛，散漾於寥靜的周際，遊人往返，相與肩摩，這時，會目不暇給了另一境域，恍如步入的四顧縱覽，而塵情濁意，亦一瀉無餘！

循着潔白新粉的圍牆，走進了它的前門，首觸眼簾的，當見一座八角圓式茅亭，獨矗於清澄的池沼正中，亭前垂柳二株，分列左右，柳絮絲垂，迎風搖曳，這時，仰睹蔚雲，近俯靜水，更覺氣象幽然，而「褐臨」的遊侶們，足展早已立滿了亭內堤旁，各自尋覓着他們人生的「眞趣」哩！

踏過「東園故居」的耳門，蹣跚在雕欄的「綠雲齋」的迴廊，早見東面「煙雨軒」中，已甚萬頭蠕動，人聲譁然了，不用說，「白鷺洲茶室」內，早做爲遊客們品茗睹景的唯一佳所了，於是，當我步入了其中，振盪於耳邊的，什麼「泡茶」啦，「香煙」啦，「瓜子」啦，「鍋貼」啦……五音六調，出自各樣不同的顧客口中，而相互奏着好似「九音聯彈」的交響曲，眞的，今日的「煙雨軒」，已大非一年以前的「瘟三」時期，不可同日而語了！

賞景陶情 弭祛暑威

在此瀏覽了一會，帶着興奮的步伐，由一座已殘破的「假山石」的旁道，穿過一架小溪的藍漆木橋，而到達了最近完工後所產生的——「藕香居」。

「藕香居」，這一座玲瓏眙目的水榭，正是這「白鷺洲」中唯一的點綴品，最顯目的，當見它幾根朱赤圓柱，襯飾着精細的雕簷，皓白的內壁，更是纖塵不沾，正中高懸着一塊木製「藕香居」扁額，這，正是內政部長陳先生的親書手筆，字體挺秀，而生動有力，使人一目，更覺增輝了這「藕香居」的幽美與壯觀，不是嗎？當遊人至此，無不仰首欣賞，而共爲嘖嘖稱羨哩！

「藕香居」，正居於湖水當中，四面清流，汀澄照底，落日的餘輝，反射於平盪的水面；漫遊的小鳥，翩翔在寥靜周空，這時，一杯香茗，賞景陶情，當不盡消弭了酷暑的威炎，且亦舒釋了胸懷的積憂！

啊！「白鷺洲」，這樣嬌小玲瓏而矚美適宜的都市唯一勝境，我願在此溽暑浸沉下的都市人們，趕速來領略它復活後的「新面目」的「幽景」吧！

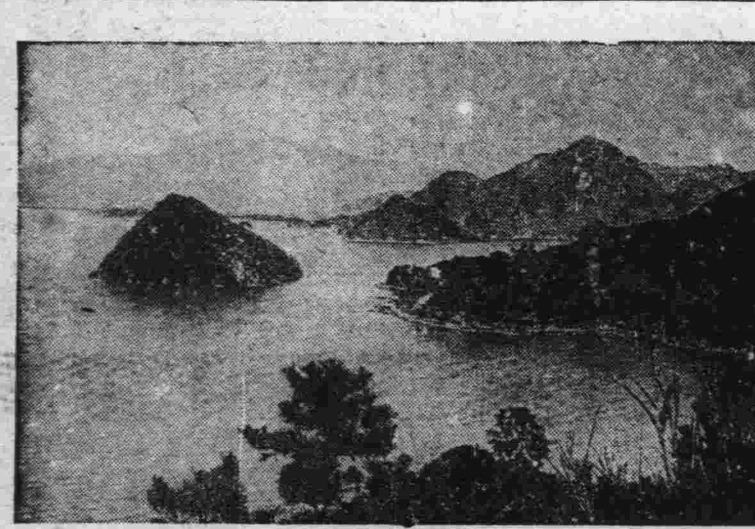

日本富士山美景一角（馬生）

嘻笑怒罵集

馬午作

（三〇）環境

惡劣的環境老是把一個有爲的青年綑縛住，並將他的理想中很美麗，完滿，甜蜜的計劃，一齊粉碎，毀滅！

戰事影片·「勝利的歷史」

本月十一日將在本京東和劇場開映

「歷史之勝利」之一鏡頭

第一部

西歷一六四八年，當年結束三十年長期戰爭後，德國國勢挫折，諸邦分裂，民族勢力隨之削滅，經二百年後，由鐵血宰相將國家完成獨立，英國遂荷其殖民地威脅，世界諸國狂爭霸業，用種種手段，壓迫德國，以致引起第一次世界大戰。德國用優良之戰策，得對持全世界四年半之時期，狡猾之英國，用武力戰策以外，並攻擊德國政治之弱點，結果德國屈服於威爾賽條件之下。德國國民臨到極度沒落之時期中，發現挺身力唱打破國難，推翻威爾賽條件之納粹黨希特拉，經其統領政治二年後，實行全國皆兵之制度，並將威爾賽條件解除，收復其舊有領土，及建設西域防禦侵略之工作等德政，鄰國捷克，認有保護之必要，因此英法方面勢力逐漸薄弱，僅存波蘭牽連關係。同時波蘭舉行反德運動，並將希特拉總統提案蹂躪等不軌行動，一九三九年九月一日，對波宣戰，經十八日間，將其征服，英法對希特勒和平意志，竟爲無視，一九四〇年四月九日，將英法之領土數處，先後占據，以及北域之挪威，西域之瑞士，完全一變而爲德國之戰線，德國之軍民，倍賴希特拉總統，其嚇嚇之戰績，皆希氏領導之功果也。

第二部

英法軍企圖由荷蘭，比利時前進，一九四〇年五月十日，德國最高指揮官布爾夫大將，統率下之西域軍，開始大攻擊，右翼之B軍團，左翼C軍團，中央A軍團，同時開始活動。比利時荷蘭各地，遭落下傘部隊深入，將重要橋樑炸毀，並擾亂敵背後方，空軍總出動，幾爲全滅，以及工兵步兵隊緊密聯絡，開始攻擊各要塞，前後陷落，德之大路軍，如入無人之境，得以安寧萊茵河口，輕易而歸德。德右翼軍繼續攻擊比利時之古戰場，兩軍對峙在該地最初發現戰車之激戰，頗有自信之優秀，法戰車被德強力之砲火盡行破壞，戰線延長至比法國境。法「持有最大之馬奇諾要塞，彼稱該處絕對不破之自信，向世界所誇言」德A軍團，右翼第四軍，中央第十二左翼十六軍，併力安全渡過馬斯河，開始攻擊馬奇諾陣線，用閃電戰策，將其擊破，並侵入英法海峽，將二國軍隊切斷，使首尾不相連，法第九軍司令官捕虜，其部下全部投降，英國遠征部隊不能占利，開始總退却，比利時六十萬大軍，終於歸德軍之支配下，德國將北域法軍包圍，狼狽之英軍由鄧刻爾道回本國，中途輸送船遭德機猛炸，展開此次戰役最凄慘之場面，鄧刻爾隨之陷落。六月五日機械化砲兵空軍突擊隊，機併力實行大攻擊，五相戰車激戰，開始六月九日，運加緣攻擊，六月十四日，巴黎全市被德占據，西域之戰事，告一段落矣。一九四〇年六月十八日，於第一次世界大戰簽訂條約之同一場所，簽訂此次之和約，西域之戰後時期，僅一個月完全實現大勝利焉。

周璇去年自殺 前因後果

白塞

周璇，嚴華因這次的糾葛，她與各界都把她去年自殺的秘密公開出來了，自殺一事的確的事實，後因爲要保持她自己的名譽及前程，所以各報章都沒有登載，這件事還樣的，大約在去年五月間吧！她偶而同嚴華發生口角，而且她痛哭了整天整夜，後竟起了自殺的念頭，獨自稍稍跑到大世界附近的「大方飯店開好了房間，她那時據說戴了一副黑眼鏡，大概怕別人認識吧！一方面預備了「來沙爾」，瞬間之內就可斷送她的生命，她當時或許覺得自已太粗莽吧！所以放下瓶子俯桌預備寫兩封絕命書，一封寫給嚴華，一封就是寫給「過房爺」柳中浩。正在寫信的時候眞是無巧不成事，也是她命不該絕，忽然逢到法捕房的抄班巡捕來查房間，認識她就是銀幕上的周璇；在桌上發現了一瓶「來沙爾」藥水，便知道她想自殺，於是帶到捕房去好好勸導她，「與其自殺，不如奮門」，一方面去通知嚴華叫他伴返，這才使她哭哭啼啼，轉換厭世的絕念。

她爲什麼要自殺呢？這次各報章都述是爲了與嚴華鬧口角，但聰明的大家一定要疑惑，因爲一次小小的口角難道就會要自殺吧！不！決定不是，其中定有別的事夾在裏面，否則決沒有這樣簡單眞的的確是事實，現我來一句話公開吧！就是她爲了與小生舒適的糾葛，諸位相信嗎？倘使不相信請看自去年五月以來周璇有無與舒適合演影片？沒有，一定是這個結果，所以這件事的發生定是這個的了。

周璇的履歷：父親廣東人，母親是上海人，她今年二十五歲，屬蛇，原名叫小紅。處女鏡頭爲「凱歌」，後在「馬路天使」中成名，戰後「孟姜女」一片奠定她以後的地位。

馬蹟山的楊梅

楊遠

「江南五月梅熟時」——到馬蹟山的楊梅，眞是饞涎欲滴，那邊是有名的一座古山，四面是太湖，這山在太湖的中間，風景實在好極了，山上的楊梅樹，一棵棵的像把傘的撐着，紅紅的楊梅，掛在樹上，很是好看，每至梅雨天時，楊梅正熟了，一船一船的渡湖過來，常州無錫宜興三縣的人，都可以嘗到新鮮的滋味。

說也奇怪，我們到馬蹟山去吃楊梅，終覺得楊梅太酸了，不能吃，可是一渡過太湖，那味道就甜了，這是筆者自己試驗過的，但總研究不出什麼原故來。（或許是太新鮮便覺有酸味，時間稍隔長了便改甜味歟——編者按）楊梅還有東山和西山的分別，東山的楊梅，就是蘇州洞庭湖那邊的，西山就是馬蹟山了，據說山上的一季楊梅，收入很可觀，他們（山上的農民）可以作半年的食糧，可是在米珠薪桂的今日，那就靠不住了，同時情景也有些不同。

馬蹟山不特楊梅好，桃子枇杷也是挺好吃的，一年四季的果品，可說應有盡有，還出產是多麼驚人啊。

代郵

文，金鈴，重山良，投稿諸君：六月份稿費已結出，請示姓名及通訊地址，或逕攜章向本報會計處領取可也。

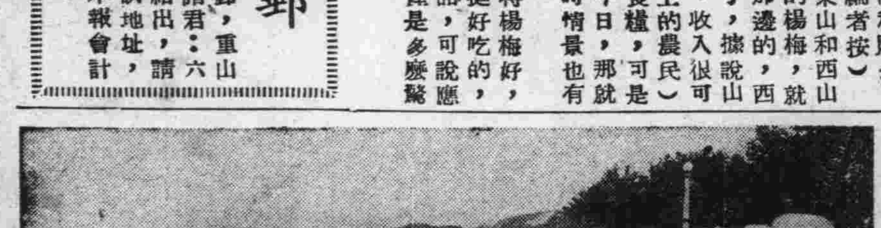

西湖風景 如林攝

王嬙

畢一塵

（二四）吹徹深宮多少苦

「呀！你的肩兒細了，髮兒鬆了，敢是爲得離愁重重，把卿卿折磨得纖瘦了嗎？」元帝半惆半感地和昭君這樣講。

「不的，先是恩情久賦，欲托終身；今則已將心事，再三陳述。道甚麼春閨夢裏，庇草護花，妾所以懨懨欲病者，不過怕臨濃橋流水添惆悵而已」。

昭君口裏雖這般說，但心中早已矛盾的想到：我的忡怔嗎？不是爲了離情，也是爲了離情啊！

「明妃，你椒房長蟄，不覺悶鬱的嗎？何不同我花苑一遊，藉舒錦懷呢！」

「陛下說好便好，妾願同行。」

元帝和昭君，並肩攜手，過了宮牆，轉繞迴廊，倚欄小憩，見萍浮澈水，魚弄微波，這景色牽起昭君的如繭之悠悒，越引越遠，越拖越長。那不異『十二欄杆閑倚遍，一曲欄杆一曲愁』

斷續玉簫頻訴，吹徹深宮多少苦。

昭君顧元帝慢道：「誰家品簫畫樓中，斷續墜隨斷續風，凝了行雲，橫綴碧落，愴惻由它愴惻，就棟尤惜別前曲，有何不安？」

元帝見昭君有點兒疲憊，怕又惹怨遷疾，就令宮娥扶她回宮。

齒科名醫 徐志冲 醫師主辦 牙科醫院 採用最新科學方法治理一切牙科難症 附設健康護齒會以最低之代價保君一年口腔之安全 院址 復興路七十九號 中央商場南首 A883

兒童齒科院 區分：成人部：星期日照常；兒童部：星期一停診 設有蛀牙預防會徵求會員 簡章面索 院長留日東京齒科醫學士陳朝正 院址中山路珠江路口同仁街六十號中華醫院內

國醫 秦伯未門人 張守中 返京應診 診所新街口忠林坊四八號 電話二一六五轉 A875

中西醫師 李仲達 經驗四十餘年曾歷任軍政醫務 主治內外各科祕治婦女癥瘕崩帶月經不調不育與節育腿足軟疼麻木腫痛楊梅淋濁下疳便毒料備有急治霍亂驗藥立保安全預防夏天時疫惡性疾秋時瘧痢服能 診所南門釣魚台九三號

中青齒科醫院 齒科醫師林中青 齒科全科 院址遊府西街45號 電話二二四三六號

淋病專科 首都唯一淋病專科醫院用最新發明特効藥條短期根治急慢性淋病永不復發 淮海醫院 精割包皮 淮海路九三號（抄紙巷口） 電話二一五五七號

葆初 謝惟仁醫師 診療所 花柳科及新法戒煙 統治內外各科尤精糯米 地址昇州路二六三號（巷口對面） 時間上午九時至下午四時

厲羣牙科醫院 院址南京中山路五〇八號 鼓樓黃泥崗

廣通醫院 院址中華路府東街 包戒煙毒 用最新良法一二星期內徹底清除鴉片白麵等毒質住院如居家中絕無痛苦亦無反癮章程待索 統治內外花柳各科 婦女痛經（精割包皮） 醫師華達三

李眼科醫院 眼科專門 院址中華路內橋（青年會對面） 設備完全 眼科醫師李培 電話二二四七〇號

性病專科醫師 顧洪模主辦 博濟醫院 在京有十六年之歷史 專醫發育不全陽萎遺精早洩性慾缺乏快感一二三期梅毒急慢性之淋病下疳魚口便毒皆能徹底根治 院址洋房江寧府大砂珠巷六號 分院建康路姚平巷 時間每日上午八時至十二時 下午二時至八時

國醫楊伯雅子 楊紹伯醫室 朱雀路書圓街十三號

廣東醫院 程立鈞大醫師 專門戒烟戒毒 本醫師以二十餘年之經驗爲同胞解除鴉片痛苦經本院戒絕者已不勝計本京人士早已有口皆碑有人影射諸君注意勿爲所蒙 章程函索即寄 院址中華路府東街

國醫 推拿科徐希濤 診所復興路南首後街八號 專治中風不語半身不遂四肢麻木手足拘攣筋骨痛肝氣胃痛肺癆吐血痞塊鼓脹腰痠膝軟經期不調小兒驚風跌打損傷新久雜症

南京婦嬰產科醫院 各科由男女專門醫師担任（備有病房） 科目 產科 婦人科 內外花柳各科 院長女醫學士唐芝 院址寧海路十二號 A881

中醫孫巨才分診所 專治男女老幼內外各科 本診所鳴羊街胡家花園十五號 上午夫子廟狀元境十三號 下午 A879

南京鍼灸療養院 門診部 療養部 中風不語半身不遂口眼歪斜手足麻木翻胃噎膈痰喘咳嗽肺癆吐血經閉不孕小兒驚風肝氣胃痛疝氣腰痛風濕麻痺痞塊疔瘡一切雜症 鍼灸科醫師李鶴方 白下路昇平橋西一號

兒科專家 兼內婦科 中醫張仲樑 診所明瓦廊九十八號 原住新街口

百齡醫院 內外產科 花柳專科 （附設）戒煙部 ▲淋病，下疳，橫痃，新法治療▲ 院址國府路九九號 電話二三四九七號

翟梅麥 俊良專療 各期梅毒 下疳橫痃 急慢淋濁 睪丸炎腫 陽萎早洩 女子白帶 婦人陰瘡 包醫徹底根治負責痊愈每症藥費只收拾元需要注射面議統治內外各科包戒鴉片白麵上午八時至下午七時昇州路西段糯米巷口星期照常應診▲總所仍在輝復巷口▼

專醫梅毒淋病 採用德國最新發明新藥專治男女花柳新久淋病及一切併發病症當日見效四日負責徹底除根永不再發設有優待貧病五圓打六〇六針打淋濁針吃藥在內不另取費 崐山醫院 院址建康路狀元境口便是 A887

花柳救星大批到京 痛瘋聖藥 梅瘋特靈 花柳對頭 現代花柳無處不生十有其九 均屬傳染如犯此症最爲危險速服梅瘋特靈有藥到病除特效之功凡患皮膚逕挨疥瘡請服阿屈挨片特除功效專法骨節酸痛臥床瘋癱白濁橫痃下疳魚口 價目大瓶三元六角小瓶貳元 南京昇州路二區公所左首昇州藥房經理分售夫子廟貢生街口金山北門橋東南下關永寧街鍾英及各大藥房均售 A876

飽正療養院 ◎爲週年紀念優待戒煙毒諸君◎ 本月念八日爲本院一週紀念對於來院受戒者一概以八五折計算以示優待良機不再欲戒從速 附設花柳內外各科 門診上午九時至十二時下午一時至四時 院址石鼓路三十五號 電話二二四九二號

立止狗臭 豬狗臭病 狐臭粉 樣後立刻止臭除根勝時指定本京濟生堂中法藥房均有出售 A859

白敬宇眼藥 主治沙眼，爛眼 及各種時行目疾 店址南京朱雀路奇望街白下路昇平橋

兩大奇書 兩性生活巨著 男女人人必讀 A882 空前未有奇書 須知女人貞淫 閨房聖經 貞與淫 贈送樣本 函索即寄

新新斷癮 本藥對於各種毒品鴉片白麵紅丸俱有特別效用一經試用無不藥到病除 地址：南京太平路第四二二號 電話二二六一七號 山久洋行總經理

土耳其的處境【上】

鈴木東民著 陳士銘譯

英國的校搶外交

歐洲的戰局，已由北非近東：發展到德蘇國境，在另一方面，英本國也是有隨時遭遇進攻的可能，總而言之，現在的歐洲戰線，計分為東部戰線，非洲戰線和近東戰線。然而德義在非洲，近東和對蘇作戰的目標，就是在遮斷英國地中海與近東的運絡。東部戰線是毀滅蘇聯在歐的陰謀，因此，兩戰線的發展必又要牽涉到所謂歐非亞橋樑的土耳其。

德國自納粹政權樹立以後，希特勒就積極的傾力於巴爾幹各國中，尤其關心的也就是土耳其。德政府特派外交界長官——巴本使土耳其，因此，即可顯出德政府對土關係的重視。

德國在進行對英戰事中，土耳其佔有極重要的地位。因為土耳其歐洲部份，銜結於巴爾幹南部，南部國境則與伊朗，伊拉克，叙利亞等近東的英法勢力圈接觸。所以德國若能把土耳其拉入軸心陣營，那末近東的英國勢力，將遭到致命的打擊。

唯其如此，歐戰擴展到土耳其，是絕難避免的。但是英德間對土外交爭霸的結果，英國最初好似要獲得勝利。因為英國與土簽定互助協定時，更遊說法國，所以法國在一九三九年又與土耳其在巴黎簽定法土互助條約。英國的意圖，就是在以英法土三國為中心，結成防禦近東，東地中海的堅固陣線。

英國為了要拉攏土耳其站在抗德陣線上，特商得法國同意，將法屬敍利亞的桑查克讓予土耳其。桑查克地方，為法土兩國多年紛爭之地。土耳其不僅重視該地的民族問題，且在戰略上，亦有重要的意義。換言之，亞歷山得果亞港，是具有側面衝破土耳其南部防線的危險。

土耳其親英法的要因，係在獲得了桑查克的重大代價。軸心勢力控制巴爾幹，實有威脅土耳其的可能。

親德嫌義的土耳其情緒

德土關係，在第一次歐洲大戰時，極其親密，德國戰敗後，仍保持與土關係。現在德國技師，聘土建築道路，要塞，工場等等，又德國并將，巨額的信用貸款供給土耳其。德國與土經濟關係，逐漸強化。德國的軍部，又擔任復與土耳其軍隊的指導任務。於是又關係到德國的外交前途。

反之，義大利與土耳其的關係，非常惡化，土耳其對第一次歐戰時，義大利企圖攫取近東領土，深表不滿；自法西斯政權樹立以來，義大利對土的武力壓迫更形加重。土耳其對義大利在多得坎尼薹島建築要塞，深恐義國向近東發展，所以在一九三五年門得爾會談中竭力反對義大利的行動，因此義土兩國關係，漸趨惡化。

德義友好關係成立後，德國即着眼羅馬尼亞採取南下態勢；另一方面義軍，亦進攻阿爾巴尼亞，獲得在巴爾幹的根據地。土耳其對德關係，雖非常親善，但無時不懷懼恐德的心理。土耳其在義大利征服阿爾巴尼亞時，曾派大軍十五萬集中國境，以防義軍威脅土耳其，於是土耳其當時為恐怖德義侵略，便傾向到英國陣營裏去了。

德國獲得最後的勝利

英國在軸心控制巴爾幹以前，於一九三八年五月將作為土耳其購英船舶二十八艘及港灣設施材料等費用的巨款一千萬鎊，借與土耳其。同時又將土耳其擴軍費六百萬鎊，借與土耳其，從此英國遂開始她的拉攏土耳其工作。英土互助同盟成立以後，德國異常不滿意；但德國仍不放棄對土希望，忍氣吞聲，繼續保持對土感情。即如四月二十八日德土在安哥拉成立的德土通商協定，就足以證明德國埋頭苦幹的精神，以及制霸巴爾幹的成功。德國對土輸出，每年亦佔百分之五十，自此兩國關係愈趨密切。德國必需土耳其的農產物及軍需工業原料。土耳其亦甚需要德國的機械類。土耳其的近代各建設，大半出諸德國技師之手，在軍事建設方面，得力於德人者，亦不勝枚舉。

土耳其軍部一部份，大多傾向德國。此頗牽制土耳其政府的反德政策。因此土耳其雖然成立土希同盟，但於德國侵入保加尼亞之際，并未干涉，而袖手旁觀的陳兵邊境。德土關係，既如上述一般的好轉，故土耳其雖與英國結盟，仍并未視德國為敵。

關心土耳其的蘇聯

土耳其的命運，結果是不是會像羅馬尼亞或保加利亞一樣？甚難逆料。土耳其自戰事勃發以來，即嚴守中立。其所以守中立的原因，實與蘇聯有關，蘇聯由於其地理上關係，故對巴爾幹各國，極為關心。蘇聯掀起歐洲大陸戰爭，但不希望波及巴爾幹方面。但是她的計劃，就是先樹立在巴爾幹的中立體制。德國與英國，均欲想把巴爾幹各國，拉入自己的陣營，因此遂展開劇烈的爭霸戰。蘇聯於此時，一面力謀以黑海沿岸各國，組成中立集團；另一面則間接的作反德行動，後因巴爾幹各國間，對領土問題，互相引起爭執，所以蘇聯的計劃，不能如期實現，以致戰火波及至巴爾幹。羅馬尼亞，保加利亞容許德國駐軍或假道，希臘，南斯拉夫的戰敗屈服，歐戰除了土耳其以外，巴爾幹半島，幾全部受德國控制，這一點，蘇聯深感到極大的威脅

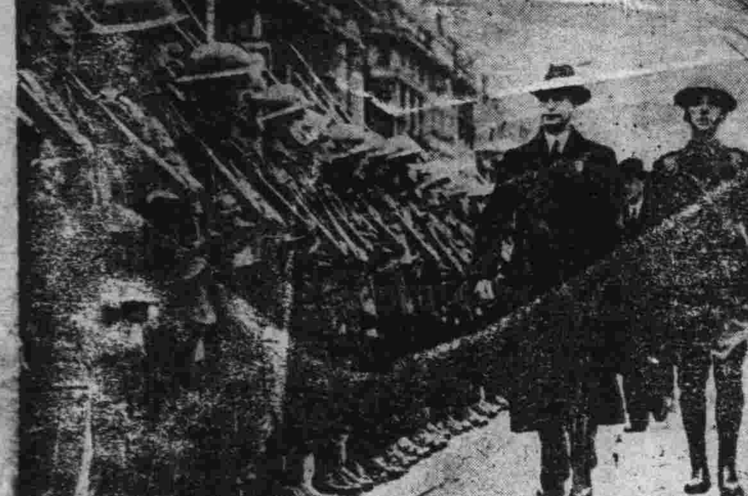
愛爾蘭首相檢閱軍隊

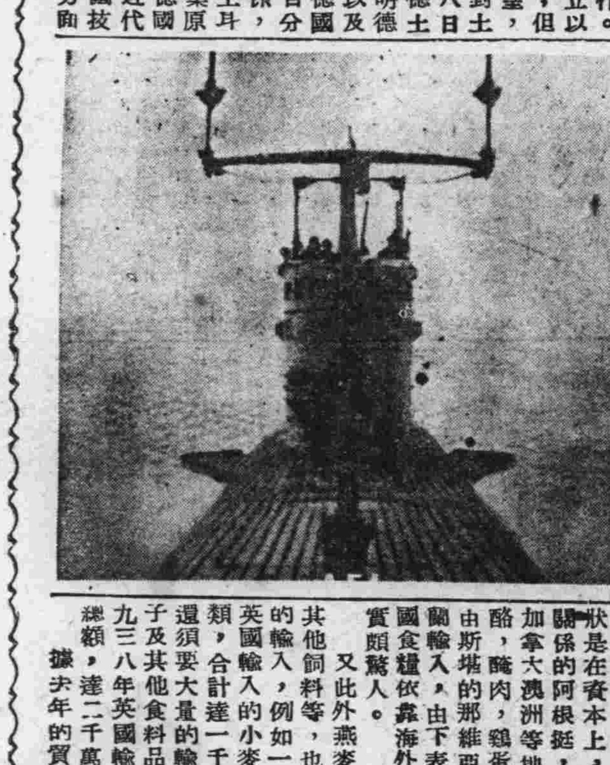
航行於東地中海的意潛水艇

德國反封鎖與英國食糧的危機

劉忠武節譯

英國之勞農力

由英國的辦業觀之，英國的農業在戰前與德法比較，以其生產額為最弱。英國的農民人數，由與總人口比較上觀之，德國佔三成法國佔四成美國佔三成，而英國僅佔〇·七成。英國在愛利沙伯時代，農業與牧畜皆為主要產業，直到最近的一八四六年取鎖穀物輸入稅時，食糧方面尚能充分自給。但以後因為一模範的資本制的發展，工業生產突飛猛進，同時食糧的自給力，也就喪失殆盡，英國食糧問題的重心，也就在此簡單的事實中。英國農民在全人口中所佔比率，雖只有〇·七成，但在此次的大戰中尚須抽調壯丁，結果當然還要減少。再由耕地上觀之，一九三五年英格蘭及威爾斯地方的耕地，達九百四十萬英畝，比較一九二五年時，約減少八十萬英畝。但英國的人口，比較前次大戰卻增加約五百萬人，所以英國的遭遇食糧困難，由這一點觀之，乃為必然的現象。

英國在此次大戰中，因為忘記前次大戰因苦的經驗，懈怠增加農產物生產的手段，而講求不實際的非常時期對策，但依靠海外輸入食糧的程度如何，尚係疑問，結局貯藏食糧的效力如何？將成為問題的焦點。

食糧自給力之貧乏

英國戰時經濟中最大的弱點，即其食糧的自給力，僅佔消費的百分之二五，國內生產在英國國內的食糧給需中，所佔比重極輕，且不能將其增大，結局只有依靠海外領地的殖民地，試舉兩三例觀之，其主要食糧的小麥，現狀是在資本上，由有密切關係的阿根挺，及自治領加拿大澳洲等地輸入，牛酪，醃肉，雞蛋，野菜等由斯堪的那維亞三國及荷蘭輸入，由下表所記，英國食糧依靠海外的比率，實頗驚人。又此外燕麥，大麥及其他飼料等，也須要大量的輸入，例如一九三八年英國輸入的小麥及飼料穀類，合計達一千萬噸，但還須要大量的輸入含油種子及其他食料品。所以一九三八年英國輸入食糧的總額，達二千萬噸。據去年的貿易統計，食料品輸入額，佔總輸入額的四成有餘，達四萬萬二千一百萬磅，其中穀類小麥比前年度增加三千八百萬磅，共佔九千七百萬磅，但現在因為德國的戰勝，英國的食糧輸入已完全陷於窮途，這點由其喪失輸入的三·五成，及輸出的四成觀之，亦可明瞭，而且這種傾向又以食糧的輸入為最甚。

食糧分配之不平均

英國食糧的貯藏量，除生牛肉能供給八個月外，冷凍肉亦藏有不少，醃肉，豬肉達四個月，羊類能充分供給五個月，製麵包用的麵粉也貯藏達三個月，所以英國自海外的輸入路線縱全被切斷，依靠貯藏的食糧，能維持半年不至於飢餓。但德國的對英反封鎖，現已收顯著的效果，而且以後英國船舶的大部份，尚須運輸武器軍需原料等，所以今後食糧品的輸入，將日趨受壓迫的狀態中，可說是必然的趨勢。

再從另一方面說來，英國目前的食糧不足，尚未到那種食生馬鈴薯，草根的極端不足之狀態中。所有的問題，就是食糧品的價格與消費不平均的問題，所以現正實施「票制」中。據「票制」規定，每週單位，在肉類方面，成人可購一先令二辨士（標準為十五至十八盎斯），兒童可購七辨士，其他方面不過只有砂糖八盎斯，醃肉四盎斯，牛酪八盎斯，人造牛酪六盎斯，茶二盎斯，食用油二盎斯。最高價格規定只有卅種食品，但洋葱等僅有價無貨，並有因為肉類等分配的不圓滑，縱有「購物證」，實際上，還是無法購得。

還有最重要的一點，就是消費的極不平均，在日常生活中，普通人無水菓可食，主婦常須排列在肉舖前，購入規定每週可購之一先令二辨士的肉，食慾上的重要食品，如番茄，奶餅，咖啡糖，乳酪等常不易購入，但上流階級的飯店中，無「購物證」也可以有高貴食物可食，顯示出極端的反映。但「票制」不能在飯店及酒館適用，皆因為縱使停止向其供給肉類，給國民的分配一週間也增不到一盎斯半，所以反不如由其好自為之，倒還可以少奉調濟，但能在這種飯店裏進餐，只有中等階級以上始能視為常事。所以受累者就是一般普通階級的平民。

因此中等階級以下的食糧，已日趨困難，所分配的醃肉，肉類，牛酪紅茶等，砂糖，其數量只有平時的二分之一，所以最不能使勞動階級。又無分配之各種食糧，極為缺乏，價值高得無比，尤其是禁止提高售價的對菜魚類等價，過高。但分配的醃肉等因售價過高，結果仍然是不易購入，只好用麵包馬鈴薯等來果腹，表現出食糧恐慌的極端情形。（譯自經濟週刊）

活躍於地中海的意水雷艇

法蘭西銀行（八）

在一九二九年上半年中，放任政策，嘗經一時停止。國外若紐約等處之高制率，並抵銷有利之國際外流，促成法國資金之收支所生之功效。該年之前六個月中，其所保有之黃金與外匯，計共減少二·二六〇·〇〇〇·〇〇〇法郎，在此種情形之下，自使法蘭西銀行認為當設法充實其於一九二八年底，已僅及流通鈔券與其他即期負債總額百分三八·五之金準備，充實之法，一部分固係藉在國內收購黃金，惟大部分則係藉將外匯易為黃金，故在該年上半年中，雖金準備增加四·六四八·〇〇〇·〇〇〇法郎，準備率升高至百分之四四·一，而外匯保有額則減少六·九〇九·〇〇〇·〇〇〇法郎，惟在一九二九年六月，又重行採取放任政策，根據一九二九年度之常年報告，則自六月以迄十二月，吾儕從未嘗企圖假手外國崇據以取得黃金，於盡量調整通貨之責任上，吾儕故不得不收受交來換取法郎之一切來自外國之黃金，惟吾儕始終未嘗為圖促成黃金輸入而從事干涉外匯市場」。

然黃金的仍繼續不絕流入至法蘭西銀行，其庫存黃金，激增不已，準備率遠超出於法定之最低限度，於是遂備受外國金融界之責難，為答覆此種責難，一九二九年度之常年報告中宣稱：「本行絕未嘗圖妨害金本位下金融市場之自由作用，不問資本移動之方向如何，此後亦將仍抱此種態度，今後苟一旦因受匯價高漲之影響，各方不將黃金交來，反向吾儕要求黃金時，本行將奉行貨幣法之規定，一任黃金自由流出，與前此之任其自由流入同。」

自一九二二年中端至一九三一年中端，法蘭西銀行嘗堅守放任政策，甚至將其外國鈔據與外國存款，保持於大致相等之水平上，當時由於法國資本自外國之回歸，與大神經過敏之外資相率逃入法國，致國際收支，益趨有利，結果該行之金準備即累增不已，計自一九二九年六月底之三六·六二五·〇〇〇·〇〇〇法郎增加至一九三一年七月底之五八·四〇七·〇〇〇·〇〇〇法郎。

一九三一年之國際金融恐慌，使情形完全為之一變，法國各商業銀行及其他金融機關之先後猝向英國，德國，及英國收還資金，雖當負助長該次恐慌之責，惟當時法蘭西銀行管與其他數國之中央銀行，充分合作，以防範金本位之崩潰，要亦為不可否認之事實。一九三一年六月，嘗參加外國中央銀行團，共同投德意志銀行以一〇〇·〇〇〇·〇〇〇美元之信用，該社計擔任四分之一之二五·〇〇〇·〇〇〇美元，是年八月一日該行又投一二五·〇〇〇·〇〇〇美元之一筆信用予英格蘭銀行，惟其中之半數，係由巴黎各銀行所擔任。後於八月二十八日，藉將英國之國庫券售與法國各銀行，法蘭西銀行又再度投英格蘭銀行以一筆信用，其數為一九六·〇〇〇·〇〇〇美元，法蘭西銀行直待至認維持英鎊穩定，已屬絕對無望之際，始行收還其在倫敦之資金。

中日問題座談會【下】

——同盟社南京支局主辦

中：我們知道中日兩國的戰爭出於彼此不能互相理解，中國人不理解日本人，反之日本人不理解中國人，不知道中國人有沒有要進一步認識日本的需要。

乙：關於這點，中國民衆，還沒有做到這一步，中國人民對日本，是不是誠意與中國進行和平的，還有些存着懷疑的心理，國民政府方面正努力宣傳勸人民除掉懷疑心理的工作，林部長的「一滴根本信念」一文裏面說得很清楚，把「中日兩國只應為友，不應為敵」，發揮得很透激，但我們如果希望人民除掉懷疑的心理，一定要拿出只應為友不應為敵的事實來，如內政，交通，幣制，日本都能協力幫助我們，這樣才能夠打破人民懷疑的心理，才能夠使人民進一步研究日本，以至於認識日本。

庚：我覺得中日兩國國民應有相互理解的必要，從前日本人中有一種所謂很了解中國，實際他們只把中國的缺點介紹到日本，而把中國的美點忽略了，中國人也有一種所謂日本通，他們也只把日本的缺點介紹到中國，他們并不能眞正理解日本，中日兩國有很多誤會隔膜而至猜疑仇恨，便是產生在這少數所謂中國通日本通身上，所以我覺得從中國立場說，我們有研究日本的必要。

甲：我以為中日兩國國民要能切實做到相互理解，應該先從教育着眼，不知各位有什麼高見？

丁：中日眞正和平，無論是中國國民抑或日本國民，都是這樣希望的，剛才很多位先生說過，希望日本方面協力解決中國民衆生活的痛苦，例如統制物資的辦法，能考慮設法改善，自然中國民衆對日本的懷疑能消滅於無形，沒有懷疑的心理，才能互相理解才能實現眞正和平，但目前因軍事關係，很多問題一時不易解決，自然會影響到民衆的心理，所以在目前來說，教育問題是相當值得注意的。

庚：近衛三原則已經明白的表明日本沒有滅亡中國的野心，不過原則祇是大體的決定，如何實施才是重要的內容。去年中日基本條約訂定後，因種種事實問題，履行只能逐步逐步的進行，有些民衆因此對懷疑日本的心理依舊不能除掉。所以我覺得教育問題固然重要，但用事實來解除民衆懷疑的心理，在目前更屬必要。

甲：重慶方面對汪主席訪日有何感想？

辛：在渝方用種種力量箝制輿論之下，和平消息不易達到渝方內地的民衆，所以主席訪日的消息，在渝方民衆不易得到的，即使知道，也是渝方加以歪曲煽動的消息。不過我們可以觀察上海方面渝方宣傳機關對於這次主席訪日消息的觀感如何，大致的說渝方一向不相信近衛三原則，以為日本並沒有和平的誠意，但事實都證明中日間方向着眞正永遠和平的大道邁進，自國府還都而至中日基本條約簽訂，的表現，使渝方歪曲宣傳無所施其技，這次主席訪日獲得日本朝野熱烈的歡迎，同時日方又以三億圓借款貸予中國以作建設的費用，表示協助強化國民政府之決心，更予渝方以精神上一重大的打擊！

甲：假定重慶方面覺悟，參加和平，國民政府性格有什麼變易呢？

辛：實現全面和平，是中日兩國的熱烈期望的，但如何實現全面和平實在是一個大問題，我以為第一點，一定要強化國民政府才能實現全面和平，國民政府能夠強化，在一切經濟建設等事業都樹立很好的基礎，用事實表現國民政府向着前途一天一天的發展，自然全國民衆都會參加到和平旗幟下，全面和平自然能夠成功。第二點，每個和平工作者唯一的希望就是實現和平，一點沒有混雜，替個人權利地位打算的思想，如果誰願意參加和平，誰就是我們的同志，我們是絕對歡迎的。第三點，政府是表示全國國民公意的機構，機構如何設立與變革完全基於全國國民的公意，設立是為全國國民利益而設立，變革也是為全國國民利益而變革，實現全面和平之後，國府機構應如何變革，完全取決國民之公意，並不是任何人所得以自私的問題，亦不是什麼困難問題。

甲：今天承各位先生蒞臨，貢獻很多寶貴的意見，非常感謝，現在因時間關係，暫告結束。（完）【中央社】

早洩 外治專藥 愛力多
朱雀路總經理屈臣氏大藥房各大藥房均有出售
A858

調經素
專治婦女百病 對於經痛閉經 尤有不可思議之奇功

三新池浴室
西式房間 洋磁浴盆 座位舒適 定價低廉
電話二二八一一號 地址：中華路三山街
A798

公論南京市洋服界首席
三江商行
西裝 時婦女裝 大衣 海陸軍服 專家
行址：建康路一〇一號 三山街口 聯陞成鞋莊原址
A445

首都服裝界 屈指第一
大新公司
新到最特級呢絨 項名貴綢緞
精製女子春季高級旗袍 大衣 西服 大衣 袍褂
地址建康路一五一 電話二二七六九

上海牌啤酒
大批到京
高尚飲品 售價公道
歡迎酒菜館經售商 另躉批發
振華貿易公司 中山路四十六號（新街口）
A885

麒麟啤酒批發
各種老牌蚊香大廉價
特價品每盒五角五分
運隆洋行 太平路文昌巷拾號 電話二三四五一番
A824

義合東磚瓦
自備汽車代客運輸 取費低廉穩妥迅速
南京和平門外東門村四〇號 電話三一七六九號
南京大學側潘家菜園三號 電話三一七六八號
電報掛號〇〇一號
A574

金陵煤鑛公司採鑛執照遺失啓事
[illegible]
B3521 連署人 蔣子俊 同啓

馬慶康公司
衛生飲料 夏令
特製 菓子香露
清涼可口 有益消化
零沽特別 躉售克己
地址中華路一六五號

夫子廟 小蘇州
椒鹽香榧子 本廠鴨肫肝 一 著名揚州醬菜 精製奶油瓜子
夏令飲品 維他麥精茶 各種果子露
經售蘇州顧得其玫瑰香糟乳腐
代售福建土產 各種冷食 餅乾罐頭
注意：只此一家 並無分出

最新發明 大頭菜
萃華支店 總批發處 珠江路西口

中華路 祥和食品號
新製各種水果罐頭 冠生園果子露
揚州三和醬菜 桔汁汽水 啤酒
精製：麵包。上等餅乾。
電話二二八九一 支店中央商場內
A535

打字
本所開辦十二載，備案現已呈奉市府批准
夏季男女皮鞋 時式各種走鞋
任君選購，請到

夫子廟 華美鞋室
A613

上海 麗都鞋店
夫子廟國際舞廳右首
最近由滬運到大批男女皮鞋繡花走鞋價格特別低廉敬請參觀比較
A884

天津 盛錫福帽廠
自製自銷 不折不扣 免費修理 包退包換
南京發行所 健康路三山街口 中央商場首門支店

天津 三聚鞋店
選辦高尚材料 最新式樣 精工製造
新法精工製造 男女高等皮鞋 工料花樣完善 貨高價實久着
中華路一八〇號

照相材料 福記
南京總批發部台下路二一二
直輸各種照相材料用具及照相用藥品大小鏡箱鏡頭放大機照相燈暗室安全燈各型強光燈泡定價比衆公道荷蒙惠顧誠歡迎新品DiA人像乾片價廉物美六寸三元五角四寸一元七角
（本月七日休業一天）

諸君 請到 亞洲 新都 照相館
欲攝現代化的最精美藝術像
取片準確 包君滿意
太平路 電話二三二七四 淮海路 夫子廟 龍門街

大同照相館
營業要目 自動轉機 弧光攝影 油彩放大 照相材料
中山路國府路口電話二三五六九

本社新到大批 中華 美國 中國製 外國 複寫紙 988 968 筆尖 鋼絲釘 歡迎批發
太平路三百二十號

藝豐製版所
本所代售製版材料承製照相銅版鋅版花邊底紋鋼印銅牌
出品精良承蒙賜顧貨真價實迅速

新生

——爲七七四週紀念作——

楊雪若

小小的房間中充滿着香煙黃酒的濃烈味。兩個年青的人，都在狂抽着煙，狂飲着酒。

望望壁上的日曆，那是「七月七日」幾個大字，傍邊還有一行小字。

兩個人都會意的歎了一口氣，更狂熱的乾着杯。

「老沈，你不會忘記我們兩個四年來的經過罷？」

「王，你說，你會忘麼？從前線救護到現在沉湎煙酒，你說，我們的心何日不痛苦；你說，我們何日不希望把往事忘記；但是，我們倒底不能把往事忘記！」

「老沈，別太興奮吧，今日有酒今日醉，別太沉醉於往事吧！」

兩個人又乾着杯，又相對的望着。是啊，除了說往事，他們又有什麼話可以發牢騷呢？倒底又是老沈打開了話囊。

「王，現在我們在等什麼呢？不是在等待壽終正寢麼？對了，這世界對我們已是毫無留戀，是不是？假使沒有煙，沒有酒，我們早已跳河了，是不是？」

「老沈，說什麼呢？過一天算一天，管他媽的！」

房門突的開了，進來的是他倆的老搭擋，——小何。

「小何，好啊！來，喝酒！」

「喝酒？不，我戒酒了。」

「別裝蒜做唔了。你會戒酒？來，先來一大杯！」

「真的，我真不喝酒了。我打了一個新的主意。」

王和老沈的臉龐都被驚訝凝住。想不到只有一天的分別，他們的老伙伴已變了卦。

「老王，老沈，天天喝酒不是在慢性自殺麼？我還需要生活下去，我還年紀輕。不，你們也還年紀輕，你們也必需生活下去，我不許你們喝酒！」

小何滿臉的嚴肅。

老王老沈却一齊撲嗤的笑了出來。

「小何，你要生活下去。對我們也要生活下去。但是，這社會，這世界，對於我們毫無意義。我們但願常醉，不願見社會上的奇形怪狀卑鄙汚穢！」老沈搶先着說。

「難道你們忘了你的祖國麼？你們能有錢買醉，但是不知道人家受盡生活的壓榨，要醉不能麼？」

在昨天，小何還是個買醉主義者，但是，他突然的得到了新的啓示，他已從消極踏上了積極，他已決心要盡他的心力，不要把他的精神力量浪費。他接連着說：

「老沈，老王，別太輕視各自的生命吧！我已在偶然的感觸中，得到新的啓示。我們曾經一起在戰線，一起沉醉在酒杯，於今，我希望我們一起更從醒夢中振醒。」

老沈老王沒有話，只默默的看着小何的莊嚴的臉。

「老沈，老王，我們曾在都很幸福，都能很安逸的吃飯喝酒。我們學會了技能，可是也用不到謀生活。我們雖很幸福，但是這生活只在平淡中度過，的確是毫無意義。假使我們若能在生活中滲透了工作的活力，滲透了熱烈的希望，我們便不會如此萎靡的」。

「小何，你知道，我們過去頹喪的心的。」

老王似乎屈服在小何的雄辯之下了。

「老王，老沈，天下是沒有一個心是純潔的，只要從今以後，我們能對得起良心就得了！」

「小何，謝謝你，今天，至少我已得了我的新生，恢復了我的靈魂。我要像過去一樣的努力，我要將我的生命寄託在一個希望上面——要從廢墟上建立起新的建設！」

老沈很感動。

小何也微微的露着笑容，從容的說。

「環境是決定人類思想的。對的，過去因爲時局的不明朗，只有以酒澆愁，但是，而今以後，我們的生命已經不再寄託在酒上面，而寄託在新的希望上了。」

「好！從今日起，我們恢復我們過去的靈魂。來，大家乾一杯。我們祝賀我們的新生！」

三個人笑容滿面的乾着杯。

「從今以後，我們四年的頹廢生活告了段落。」

小沈說着。三個人的目光不約而同的齊集在壁頭的日曆「七月七日」四個大字上，旁邊的一行小字也清晰的顯了出來——中日攜手共維東亞和平。

山居

平凡

前年的暑假期間，爲了伴着S養病，於一個花卉送香芬芳醉人的早晨，搬進山裏來。

在香山碧雲寺的附近，租了一間房子。屋中的陳設，雖然十分簡單，但在我這飄泊異鄉的人看來，已經覺得是過分的享受了。何況又處在青楓，曲水，流雲，飛瀑，花香，鳥語的環境裏，把一切濁慮，洗刷得乾乾淨淨，使這久已困悶的身心，得到了無限的輕快和舒適。

在山中，我聽到了寨村的犬吠，午夜的鷄鳴，漁樵歸途的歌聲，牧童沉長的叫喊；這一切農村的味調，都能把我帶回了童年，帶回了故鄉。

早晨起床，照例是當曉月未落，雲霧滿山的黎明時候；日出，大概就遊山回來了。山裏的景緻，隨時有着變換，尤其當朦朧的雨天，遙望着碧雲寺壯麗的牌坊，崇高的石級，屹立的石碑，直冲雲霄的老樹，和五座矗立着的白塔，更有深長的意味。

每日三餐，是房主人王老太太代庖，雖無什麼珍錯，却爲異常潔淨適口的菜飯。

整天的工作都是清閒的，除了讀幾頁小說之外，便是看看報紙，只有爬山，跑驢，黏知了，捉蟋蟀，幾項娛樂，佔了大部分時間。

山中人的習慣，是「日出而作，日入而息」的。碧雲寺的鐘聲却支配着這一帶人們作息。每當暮鐘響過之後，山裏便慢慢的靜下來，同時夜幕也展開了。在月色皎潔星光閃爍的初夜，山中人即已盡入夢鄉。這時萬籟俱寂，鴉雀無聲，山風習習的吹拂着牽牛花，搖搖不定的影子印在月地上，這又和我們晨起見的一般無二。我們時常爲了貪看月色，在「留連復留連」的徘徊在月地上，飽嘗着涼風冷露的滋味，直到夜半更深方就寢。

出了山居的兩扇籬門，有一條五尺寬闊的小溪邊。在那兒，垂柳蜜吻着溪邊，常有一羣羣乳白的鴨兒游水作戲。我每次走到遇見，不禁的就想起了范石湖田園雜興詩中的兩句：「小寬一棹舟如葉，獨自編闌鴨陣歸。」詩意與所見的情景，頗有相似的趣味。

乘小驢行山陰道上，殊有飄飄欲仙的意味；但一遇過山青苔陡峭崎嶇的山路或峯回路轉的所在，却又不免有蜀道之感。胆子小的，眼看着下面幽深的山穴，或者會駭出一身汗來。

總之，山中的一草一木，都是富有詩情畫意的，都是朝氣蓬勃的；不像城市中那樣的沉悶和煩囂。

杏

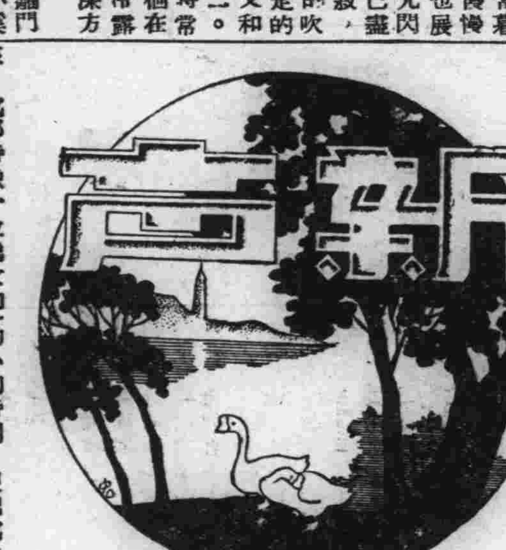

這是使我酸得倒牙寫出來的一個字。

其實成熟的好杏未必就酸，可是看到人家大吃大嚼的香甜下，自已從來不敢去嚐試一口，因爲一想到它便酸液外溢，牙齒無力了，所以只有羨慕不怕酸，而肯冒險吃杏的人。

雖然入口不敢，但我却對它愛好，還是應當由它根本說起的——

它非常銳敏的知道了春，本身也充分的流露出了春意很快樂的伸出了花蕾，那樣嬌豔紅鮮的，會使你把在酷多的寂寞與長縮完全拋開和忘掉，燦爛和芬芳把你由屋子裏請出來，它那時像一位處女的靜婉，它需要人們的慰安與稱讚或是熱誠的愛戀。眞的，人們向不會覺得它還一點兒討厭，也沒有一個人在樹旁走過而不流瞥一眼。看！漸漸它張開了臉，愈叢美的嬌豔，叢叢的花朵下，生成稚嫩的小綠葉，更使你覺得這件新裝是增進了它的容光。尤其是在晶瑩的月下，映着它，是使你要超塵脫俗，也許覺得自已是位仙子了，徘徊在瓊玉宇瓊宮似的杏下。

春天偏要使人有討厭的風。在風的摧殘下，它們嬌弱無力的繽紛落英。假若你的精神不是庸俗得可憐，殘忍得可怕，一定會痛恨着這番暴害的殘煞，和惋惜着豔麗姝的葬入了羅叱利的懷抱下。

無意中，又要使你驚奇着葩下碧油油的結晶，在迅速的生長，在和風的惡勢力對抗。有人常在它幼小的時期，便把它取下，食着還嫩稚的肉實。記得我在兒童的時候，也很沈嗜這鮮嫩的果，雖然它酸苦得那樣厲害，有時甚至分不開舌頭和牙齒的分嶺來，口腔完全酸麻得成一個死東西。同時在實的裏面，有一個更嫩織的仁，它能在手掌的撫揉下，變成小葫蘆，小碗，等等的玲巧玩具。

一直到了成熟，個個命紅的杏，垂墜在樹上，愈發使人愛慕，因爲我長憔着苦酸，只好像珍玩似的去觀賞。這也許是在孩子時吃酸實太多的緣故而傷了胃吧？然而我愛吃成熟的仁，只要它不是苦的；眞香甜的像胡桃肉。

到現在杏仍然被我愛好着，雖然我不能去吃，但愛它的心情比愛吃的人並不減少吧！並且在朋友送饋的時候，我很高興賜給了這樣美的果，可是我也眞抱歉着辜負了朋友給我吃的盛意，一直等它乾了便去吃裏面的仁。

有時朋友發現了以爲這是件傻事，至少也近有點瘋癲，然而我對他們說：「太酸，（註）我不能去理它」！

（註）酸：北京意爲氣揚高傲的神氣。

•嵐髮•

惜雲室散記

記三種食品

•寄漢•

南京舊有特著食品，膾炙人口，具有悠久歷史者，未必皆出自赫赫有名之「茶園」，「菜館」，如「金三蓮子」菜館之燒羊肉，「三泉樓」之燒餅，以及「清和園」之乾絲是已。

「金三蓮子」者，回回之裔，烹調名手，設菜館於三坊巷舊江寧縣側（今名長樂路），以燒羊肉得名。蓋以所製既嫩且鮮，壓倒同業。其後雖有「老鄉親」掌握權威，然一爲客班，一爲土著。衡諸歷史，金氏享名之久，固難望其項背。惜以坐地狹小，蕞爾偏窄，不足容多數之客。且復不事裝飾，不悉底蘊者，每望望然去之。故金氏之營業，冬季特佳，顧客率皆本地饕餮家，以其缺乏宣傳佈置手腕有以致之，否則生涯之盛，未可量也！

「三泉樓」爲一普通茶社，位殷高巷口，隣近新橋，所製燒餅，可執全市牛耳！其餅以酥特勝，無論「葱油」抑或「糖燒」，無不別饒風味。夫子廟，文德橋等處所製之燒餅，望塵莫及。惜以地不適中，交通關係，致令此種美品，乃爲「門西」及「門東一角」人所獨享。

「清和園」故址，在中華門東貢人坊，倚城建屋，設備簡單。望之爲一小規模之茶社，初不爲人所注意。然其所製之「乾絲」冠絕白下，莫可與京。其所享盛名，又在前二者之上。以其乾絲不置蝦米，號稱純素，極細極嫩，風味絕佳。不知園主以何手段，出此美味？不佞昔日，爲其長川顧客，所憾者，敝性不嗜素菜，而於此園之乾絲，獨例外，誠屬難解。每覺其滋味無窮，每食意有未盡，輒令人不禁連呼「再來一個」，其價值可以想見！說者謂：「以三泉樓之燒餅，醮清和園之乾絲湯，可稱雙絕！」此語洵非過譽！

「清和園」有城隧一，夏日入內，涼生肌膚；爲避暑佳地。惟自開闢中華東門後，其園遂被拆除，至今東門側留有方丈之地，「清和園」市招雖依然高揭，而營業則等於停頓矣！

蛇尾詩

滄君

「蛇尾詩」，乃別創一格之詩。詩之前三句最雄壯，而末一句則軟弱不堪，頗具虎頭蛇尾之勢，故曰「蛇尾詩」。然「我的力量大無窮，雙手能舉紙燈籠；門前張着蜘蛛網，一拳打個大窟窿。」此可謂之「虎頭詩」也。

今例舉蛇尾詩三首，以博讀者一粲：

「憂時不成睡，頭冠怒髮沖；拚將全身血，熄燈喂臭虫。」

「丈夫豈無志？男兒當自強，遠遊無定所，隨處乞羹湯。」

「自許一英豪，腰間佩寶刀；狹路逢仇敵，抽刀便再逃。」

生與死

•鷗夢•

世間上甚麼大都是相對的吧？有會生蛋的大母雞，便有喜歡展翅吊膀子的雄雞；有露腿露臂的姍姍姑娘行之在前，便有鬼頭鬼腦的翩翩公子追之於後；有酒肉臭的朱門，便有路餓斃的骷髏；有戰爭便有和平，有妓女便有嫖客，有生自然也免不了有死。尤其是這生死，是人類中最爲無可奈何的事體。

但是我們人類對於生死既無奈何，却又看不透，個個希望長生不老，而惶惶爲惟恐死之降臨到自已的身上來。這種貪生怕死的心理，本是人之常情，一般苦人寧可活活的餓死，而不肯自殺就可知了。至於那些自殺者，只可以說是一種神經病，決非人之常情。不信，你把自殺者救轉來之後，便很少再去自殺的了。

人類既然都是戀生惡死的，但對於別人的死却又往往漠然，絲毫沒有同情心，你死你的，我還是活我的，甚至爲了利己而不惜置他人於死地。這不是太矛盾嗎，可是人類就是這末矛盾的人類。

我想，生固值得留戀：但如一想到了死，却又不免索然了。那些專以吮吸他人脂膏以維持自已生存的人，假使有個人在他背後喊：「你也是會死的，你也是會死的」。不知這人將作何感。

我不反對人的戀生，而且可以說非常同情人之戀生，我也不反對人之惡死，而且可以說非常同情人之惡死；但我以爲不要爲了自已戀生而妨礙他人的戀生，不要爲了自已惡死而忘記了他人也是惡死的。這就好了。

夏之鬱

篠軒

不知是褪了色的憶戀，
抑還是應時的憂鬱？
它，一天又一天地
裝飾了我狹小的時日，
雖然有着深刻的認識
但我却叫不出它的名字。

忘了

亦忱

往年的朋友！
我微微的名字，
已在你無限長記憶的綫上，
淡漠了只剩小小的一個點。
那小點很遼遠——
遼遠得似一粒彗星
閃閃欲滅。
失却附着力，我
再不能在你惱海裏存留。
任清流沖散了罷，
漬眇眇一萍！

望春花

于羽音

（六六）什麼都由姚經理關照好

經過兩日兩夜的火車行程，使綺蓉感到相當的疲倦。天氣又非常炎熱。車子一過徐州，展現在眼前的一片黃土，再加陽光的照射，更覺得刺眼發眩。午後過了天津站，綺蓉的心逐漸興奮起來，離開多年的北平在幾小時後又可以和牠重見了，許多要好的朋友也可以相聚了。直到眼前一片濃綠，古樸的故都矗立在面前時，她興奮得連疲倦也忘掉了，匆匆地整理一下行李，等待前門的車站到臨。

火車長嘯一聲，駛進了前門車站。綺蓉帶着她簡單的行李隨着人潮走了出來。看着憧憧的人影，聽着清脆的語調，她都感覺到異常親切，她覺得每個人都向她看，每個人都在歡迎她。走出車站，正陽門的陰影矗立在暮靄裏，她佇立着欣賞一下古城的暮色。

她僱了一輛汽車，把她送到北京飯店。這是和姚經理約好的地點。她想先在此暫見姚經理，決定了工作，等有時間再去分頭拜訪幾個老朋友。

到了北京飯店，她在名牌上找到姚經理的名字，可是房間裏沒見人，茶房進來送給她一封信，上面是潦草的幾個字：

「綺蓉女士：

雲以事赴津，約三數日後方回平。女士可住雲所定之房間，一切飲食請記雲賬。留洋五百元，以充零用。雲甫」

綺蓉從信袋裏果然取出了一張五百元的支票。茶房似乎也早經姚經理吩咐過的，他恭敬地向綺蓉說，一切都經姚理關照好了，需要什麼，請隨時吩咐。

綺蓉只得依照姚經理信裏的話在北京飯店住了下來，在夜深獨坐的時候，不禁心裏狐疑起來。

夜郎落草錄，續稿未至，暫停。

職業指導

第十二期

中國社會事業協會職業指導所編

地址：國府路國民大會堂

電話：二二八九八

待聘

法政人才 楊君：年三十一歲，江蘇鎭江人，某省立中學畢業。曾任公安局行政科員，衛生事務所課員，衛生教育委員會幹事，防空協會救護股長事等職。擅長警政及衛生行政，茲願就警政機關，或衛生行政機關職員，希望待遇每月至少百元。

劉君：年四十歲江蘇宿遷人，中學程度，曾任調查員，軍需，書記，鹽務機關文牘等職。擅長公文程式，並熟悉鹽務情形。茲願任鹽政機關文牘工作，希望待遇五六十元。

書記人才 金君：年廿歲，江蘇省江陰縣人，江蘇省立國學專還學校肄業，曾任小學教員，區公所文書，軍事機關少尉司書等職。擅長謄寫擬稿，珠算等。願任書記工作，希望最低待遇六十元。

陳君：年廿九歲，江蘇省丹陽縣人，畢業於丹陽中學，任司書工作，希望待遇最低六十元。

勞工人才 楊君：年四十歲南京市人，小學程度，曾在前教育部充當勤務十二年，謹慎勤儉，誠實可靠。茲仍願就機關勤務，希望最低工餉五十元。

季君：年卅三歲，南京市人，略識文字，曾充某通訊社駐京通訊處信差，善於駕駛自行車。願就機關交通或軍隊傳令兵等職，希望待遇三四十元。

徵求

度量衡檢定員 茲有本京某機關來函委托本所代爲招聘度量衡檢定員若干人，資格必須檢定員養成所畢業，分派服務地點，在江，浙，皖各處，待遇從優。如有上項人才，即希隨帶證明文件及最近二寸半身像片二張，親至國民大會堂職業指導所登記處，履行登記手續，以便介紹接洽。

理髮司務 本京某慈善機關來函委托本所代爲徵求理髮司務一位，以精於理髮技能，曾在理髮店服務，年齡在二十至二十五歲，以江，浙，皖籍爲合格。供給膳宿，薪給從優。願就者，可親至國民大會堂職業指導所登記處履行登記手續，再行介紹。

統計

六月份求職人統計表

（一）才能分類

勞工九八人，文事三七人，教育五人，商業一四人，法政五人，醫藥一二人，交通二人，工程一人，工藝八人，外國語七人，藝術三人，農事二人，其他一人。

（二）教育程度分類

留學三人，大學畢業六人，大學肄業七人，中學畢業三八人，中學肄業四六人，師範三人，軍官學校三人，專門學校九人，小學六九人，私塾六人，略識字者三人，其他二人。

（三）希望報酬

一〇元—五〇元九一人，五一元—一〇〇元三八人，一〇一元—一五〇元七人，一五一元—二〇〇元四人，二五一元—三〇〇元一人，三五一元—四〇〇元二人，不計二人。

（四）年齡

一〇—一四歲三二人，一五—二〇歲七七人，二一—二五歲三四人，二六—三〇歲二〇人，三一—三五歲一六人，三六—四〇歲八人，四一—四五歲一人，四六—五〇歲四人，五一—五五歲二人，五六—六〇歲一人。

（五）人數

男八六人，女二七人，童八二人，共一九五人。

夫子廟 南京大戲院 姚家巷
捲土重來之張義亭君領導喜臨堂富倫劇團
（今天日戲）花蝴蝶 張翼義 全武行 大英節烈 張鵬義 張新秋 九更天 代滾釘板 蓋叫地 張義明
（今天夜戲）少年立志 張翼義 包公打鑾駕 蓋叫地 張新秋 三叉口 張鵬義 斬經堂 雙鈴 新艷秋 蓋叫地
票價 壹元 五角 二角 捐彩在外 日夜一律 對號上午十時預售

夫子廟 羣樂戲茶廳
晚戲 童素芳 霸王別姬 金鳳樓 張劍影 拾黃金 硃砂痣
特請諸大名歌星演唱各種 茶資每位五角

地址夫子廟A677 天香閣戲茶社
蔣韻華 珠簾寨 劉蓉鸞 鳳陽花鼓
全體歌星羣芳會唱

永信公司 中央大舞臺 淮海路一五號電話二三〇八七號 新地址 中央商場後面
更換後台 暫停三日 各界注意 即日露佈 驚人消息 偉大貢獻

國際劇場 新街口世界大戲院舊址電話二二九四二號 務請早臨 勿必擁擠
昔年秦淮歌星 王熙春 主演 大成首次巨片
雪艷娘 假頭假杯 兩案俱發 義僕義婢 先後身殉
即名劇全本「一棒雪」

東和劇場 今日貢獻 日活公司出品 古裝俠義巨片 俠義鋤奸
同時加映 汪主席訪日遊行記 備有華文字幕
冷氣滿院 蔭涼無比 中山路一〇〇號 B3830

朱雀路 四象橋 明星大戲院
驚人偉大貢獻！ 倡導：高百歲 高劇團 信芳第一大弟子文武唱做全材鬚生 聯合藝術劇團大陣容 名角百餘人准十號登台
高百歲 白玉 新玉 追韓信 堂春 即日開始預售
票價：二元 一元 五角 捐彩在外

義記 A870 白鷺洲茶室
六朝勝蹟 重修工竣 風境幽美 納涼勝地 各色名茶 附設冷食 維揚細點 一應俱全
附設美術照相部

上海分此 萬利酒家 地址夫子廟貢院街
中西酒菜 高尚筵席 堂季新時 掛爐猪鴨 萬利和菜 四皇禮廳 特備一 維揚麵點 改良西餐 沙鍋餛飩 隨意便酌 A808

太平洋 酒館菜館 地址夫子廟貢院東街 電話一七一八四
津川名菜 各種筵席 女子招待 房間清潔 空氣流通 如蒙惠顧 隨意便酌 坐位寬暢 特別歡迎 A531

大陸牛肉莊 洋酒！汽水！礦水！
本號專經理上海德商美最時洋行各種門徠冠牌號洋酒及青島勞山綠達汽水礦水零整批發
經銷處 地址中山北路二五號廣州路口 電話二一三六七號 A840

南京新開 國泰飯店 大平路娃娃橋
房間優雅 佈置新穎 喜慶禮堂 富麗堂皇 衛生設備 清潔舒暢 地址適中 招待週到 承蒙賜顧 竭誠歡迎 868

浙紹 六華春酒館 地址貢院東街 電話二二七四七

福昌飯店 全部歐美式 房間 浴室 餐廳 電話22577 電話23372 電話23373
南京中山路五十七號 日金單位法幣照市通用

蓄電池 汽車胎 競賣 碑亭巷十六號 大昌行告白 A873

大陸 西餐館 牛肉莊 自製各種德式香腸火腿 運青島黃牛肉各種食品 一應俱全 中山路一七一號 電話二二〇九三號

上海分此 餘昌 鐘表 眼鏡 百代唱片 高尚鐘表 電機修理 定價特廉 地址中央商場 歌林無線電 歡迎參觀